1 3版 令和8年(2026年)8月28日 金曜日 熊本日日新聞 (昭和17年4月1日第3種郵便物認可) 第30291号 日刊

なりわい再建 手厚く

政府 支援パッケージ決定

熊本地震

九州の観光需要喚起も

政府は27日、2026年熊本地震の非常災害対策本部会議を開き、被災地支援策をまとめたパッケージを決定した。事業者のなりわい再建を20年熊本豪雨並みに手厚く支援し、九州全体の観光需要も喚起する。16年熊本地震で熊本県が創設した「復興基金」への財政措置の検討も盛り込んだ。

【3面に関連記事】

高市早苗首相は会議で「被災者が一日も早く平穏な生活を取り戻せるよう、パッケージを取りまとめた。やるべきことをやる」と強調。財源として予備費から147.8億円を支出すると表明した。28日に閣議決定する。

被災した中小企業の復旧では、熊本豪雨で適用された「なりわい再建支援補助金」と同じく、復旧費の4分の3を補助する。過去の地震や水害による多重被災事業者には、金額を加成する特例を設ける。地方自治体の事務負担軽減のため、政府側の窓口一本化も図る。

観光需要を喚起する「九州応援割（仮称）」では、旅行代金の一部を公費で賄う。開始時期や補助率は未定で、「内閣府の担当者は『熊本のほか、九州新幹線の運休の影響を受ける九州南部を手厚くしたい』と説明した。外食需要の早期回復に向けた取り組みも支援する。

八代地域などに多数ある個人保有の井戸の復旧では洗浄や修理費を援助する。車中泊や在宅避難者は、見守り活動も孤独・孤立を防止。避難者の学校や病院などへの移動は、巡回バスを運行して支える。

避難所となっている宇城市の小野部田小体育館。熊本県内ではいまだ2千人以上が避難所暮らしを強いられている＝27日、宇城市小川町（大鳥崇人）

きょう発生1カ月

苦悩抱えつつ 進む

2026年熊本地震の発生から、28日で1カ月となった。被災地では現在も2千人以上が避難所暮らしを強いられ、交通インフラは一部で不通が続く。日常を奪われた被災者は苦悩を抱えながらも、少しずつ生活再建を進めている。

九州新幹線 来月18日全線再開

鹿児島線 宇土―八代 10月中旬目指す

JR九州は27日、2026年熊本地震の影響で運行を見合わせている九州新幹線の熊本―新水俣について、9月18日に運行を再開する予定と発表した。約50日ぶりの全線再開となる。

鹿児島線の宇土―八代は10月中旬ごろの再開を目指す。被災した線路や橋梁などの復旧にめどが立った。

九州新幹線は、構造物などの被害が約1千カ所に上った。特に日奈久断層帯の近くを通る新八代―新水俣の水無川橋梁は、4本の橋脚のうち3本が10ミリ～40ミリほどずれて、沈下した。橋桁を支える仮受け台などの設備を始めており、運行再開は仮復旧とする。

運行再開後、当面は徐行運転をし、橋桁の補強といった本復旧を進める。柱などが損傷した新八代駅については、9月15日までに復旧させる。

鹿児島線では、線路が延長約10キロにわたってひびが入ったり曲がったりした。松橋駅など7駅でホームが、駅舎が被災。損傷した電柱は27本、架線の金具は約300カ所に及んだ。線路や電気などの復旧工事を並行して進めている。

被害額については、復旧費が約90億円、運転見合わせによる減収が約40億円だった。今回は九州新幹線の運休期間が長くなるため、復旧費と減収額は大きくなるとみている。

鹿児島線の宇土―八代で運行している代替バスについては、9月以降、提案の再開に伴い運賃客が増えると見込んで、増便を検討している。

福岡市のJR九州本社で記者会見した古賀洋一社長は「熊本や鹿児島、長崎でなどとみている。鉄道が復旧するまで、お客さまに迷惑をかけないことにつとめる」と語った。（草野太一）

復旧に向けて仮設の設置が始まった九州新幹線の水無川橋梁＝27日、八代市（JR九州提供）

両陛下 来月下旬被災地へ

宮内庁調整

天皇、皇后両陛下が熊本地震の被災地を見舞うため、9月下旬に日帰りで熊本を訪問される方向で宮内庁が調整していることが27日、分かった。被害が大きかった自治体を巡り、被災者との懇談を検討している。

宮内庁関係者によると、両陛下は空路で熊本県入りし、現地はヘリコプターで移動される。上空から被災状況を視察することも想定される。両陛下は甚大な被害に心を痛め、被災者を案じており、側近は「時機を見極めた上で、お見舞いに行くことができれば、とのお気持ちがある」と明かしている。

当初は9月下旬に1泊2日の日程で、2016年の熊本地震から10年の節目に際して復興状況を視察される計画で、関係自治体と調整を進めてきた。だが、7月に最大震度7の地震発生したため、対応を検討している。

両陛下は地震発生を受け、8月初旬に予定していた静岡県下田市の須崎御所での静養を取りやめた。3日には側近を通じて、お見舞いの気持ちを木村敬知事に伝えられた。

生活の再建

- 避難生活環境の改善
  - 拠点避難所の環境整備と避難者の移送支援
- 住まいの確保
  - 仮設・半壊家屋の解体・撤去への支援
- 災害廃棄物の処理
- 切れ目のない被災者支援
  - 車中泊などを含む被災者の見守り・相談支援
- 金融支援など
  - 既往債務の返済条件緩和、債務整理への支援

なりわいの再建

- 被災事業者などの支援
  - 施設・設備の復旧に対してなりわい再建支援補助金並みの補助率で支援
  - 既往債務を抱える被災事業者への支援
- 農林漁業者の支援
  - 共同利用施設などの再建や再編集約・合理化、農業用機械・施設の再取得・修繕を支援
- 観光関連産業の復興に向けた支援
  - 宿泊料金などの割引支援策による観光需要の喚起
- 地域の雇用対策など
  - 雇用調整助成金の特例措置

災害復旧など

- 公共土木施設などの迅速な災害復旧
  - 激甚災害（本激）への指定による、災害復旧事業に対する国庫補助のかさ上げ
- 公共施設・公益施設などの災害復旧
- 交通の確保

政府の被災地支援策パッケージ

なども充てた。今回のパッケージにも、財政措置の具体策として基金の検討を明記した。

（園田琢磨、川野千尋）

新生面

2026.8.28

中島みゆきさんの代表曲の一つに『時代』がある。「まわるまわるよ 時代はまわる 喜び悲しみ くり返し」。嫌なことがあった日、ふさぎ込んだ日、歌声に励まされたというもいるだろう。熊本地震の発生から今日で1カ月となった。多くの民家が崩れた。製紙工場の煙突は倒れて、建物が下敷きになった。大型商業施設では爆発が起きた。失われたいくつもの命。唇をかむしかなかった。10年前の「前震」と「本震」の傷がようやく癒えつつあるところに、またもや最大震度7の地震。酷暑も重なった。今も多くの人が避難生活を余儀なくされている。水を確保できない世帯もある。10年前の地震では災害関連死が直接死の4倍を超えた。被災者の命を守り、日常を取り戻すための支援は何よりも優先させなくてはならない▼ただ、旅行を取りやめる風評被害が気にかかる。被災地から離れた阿蘇地域などで宿泊のキャンセルが続いている。熊本を除く九州6県でもあわせて17万件を超えたという。九州というだけで近づかない。そんな空気は取っ払い、営業を再開した宿泊施設や、被害を受けながらも観光地に足を運んでもらいたい▼きのう政府も、宿泊費やツアー代金の一部を公費で負担する「九州応援割」を実施すると決定した。被災地支援策の「パッケージ」の目玉だ。大地震からの復旧には息の長い支援が欠かせない。それぞれのやり方で、できる範囲で構わない。そんな時代もあったね、といつか話せる日が来ることを願いつつ。

可愛いホオズキ

くまもと 花散歩 3面へ

たから箱

「生きている きせき」

玉東町立木栗小5年 一瀬 愛晴

おじいさんおばあさんからもらった命
大事に育てられ
だから 今がある
この命 無だはしない

◇お断り 連載「三たび の激震 2026年熊本地震1カ月」は休みました。

熊本地震ライフライン情報

2026年（令和8年）
8月28日
金曜日

購読・配達のご用は
ミナヨムニッコリ
0120-374625

紙面のお尋ねは
096-361-3115
（土・日・祝日除く9:00～17:00）

あすを読む

発行所
熊本日日新聞社
〒860-8506
熊本市中央区世安1-5-1
代表（096）361-3111
© 熊本日日新聞社 2026年

熊本日日新聞

支えあおう 熊本
いま心ひとつに

NEWS INDEX

2026年熊本地震 1カ月

知事、復旧復興「不退転の決意」 2
避難者なお2千人以上 3
県内製造業 生産回復進む 4
激震1カ月 浮かぶ県土の傷 12 13
優しい祖父 突然の別れ 22
被災者「日常戻る日いつに」 23
川辺川のダム 本体着工予算要求 4
ネパール土石流 5邦人不明 23
14「漂泊の思ひ」最上川に重ね レジャー
社説 スポーツへの地震影響 2面
読者ひろば 15面 おくやみ 20面

お断り

地震の影響で、一部地区で朝刊の配達が遅れることがあります。また、制作工程を前倒ししているため、スポーツの記録などを掲載できないことがあります。最新記事は熊日電子版に掲載しています。

熊本日日新聞社

TODAY'S WEATHER

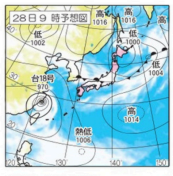

28日は大体晴れるが、午後はにわか雨や雷雨の所も。急な激しい雨や落雷に注意。最高気温は36度前後。北の風の5～6メートル。波は熊本、芦北0.5メートル。28日は西の風、5～6メートル。波は熊本、芦北0.5メートル。天草1.5メートル。

	荒尾 玉名	山鹿 菊池	甲佐 山都	阿蘇	熊本	八代	人吉	水俣	天草
	26～36℃	25～37℃	24～36℃	21～34℃	27～37℃	25～36℃	25～35℃	26～36℃	25～36℃
朝	0	0	10	20	0	10	10	10	20
昼	40	40	50	40	40	40	40	40	40
夜	40	40	40	40	40	40	20	10	20

あすから8日間（熊本地方）

	29(土)	30(日)	31(月)	1(火)	2(水)	3(木)	4(金)	5(土)
	27～38℃	27～36℃	26～36℃	26～36℃	26～36℃	26～35℃	26～32℃	24～32℃
の6	20	30	30	30	30	40	80	50

大学病院が最新評判リハビリ&詳細図解
悩みの症状別・原因別 1分ほぐし一覧
74歳は国節リウマチのこわばり能力2回復！51歳は指が軽快
ヘバーデン結節の1分ほぐし症例集
ヘバーデン結節 簡単テーピング8の字固定 3点固定 つかむ つまむ 握る
ばね指 カクンと引っかかるバネ現象を 炊事洗濯の 苦痛解消！ 指輪テクニック 1本反らし
ストレッチ 指丸め 指押し
関節リウマチ の変形・痛みがやわらぐ
母指CM関節症 指先に力が入らず可動域も回復！ 1分レッスン 輪ゴム体操
ヘバーデン結節 の痛みが和らぐ
指の動きもよくなった
激痛変形が生じた手指に 悪化させない 必要なのは 固定 ストレッチ 体操 の3つの1分ケア！
はね激痛変形が生じた手指に
痛み・はれこわばりが自力でよくなる！
手指の変形 大全
ヘバーデン結節・ばね指・母指CM関節症・関節リウマチなど 運動を頑張らなくても
大学教授・関節症の名医が教える
高平尚伸
1,782円(税込)
ISBN978-4-86845-036-8
電子書籍も発売中！
65年ぶり生命保険金の贈与ルール改正でみんな130問に本音で回答！
税務調査は いつ・どのように 行われる？
相続税・贈与税を 減らす方法は？
よく聞こえる 相続トラブルの防ぎ方は？
相続対策は お金持ちでない人にも必要？
税金で損しない！ 新ルール完全対応版
最善の進め方 Q.A大全
弁護士・税理士が教える
相続・贈与のお金と手続き
相続人・遺産分割協議 相続トラブル 遺言書・全補償！
生前対策（贈与・遺言・生前契約など）
相続開始後の手続き
相続・贈与 お金・手続き 解説本 相続・贈与に強い弁護士・税理士に教えるノウハウ大全
1位 新法対応 相続・贈与 税務・法務・不動産
ベストセラー3万部突破！
1,848円(税込)
電子書籍も発売中！
ISBN978-4-86651-919-7
相続税・贈与税 相続トラブル事例と解説
贈与税と相続税の申告・納税
相続手続きと生前贈与・相続税対策の勘どころ
完全図解 相続手続きと生前贈与・相続税対策の勘どころ
著者 弁護士 根本達矢 ほか
お近くに書店がない方は お電話でご注文ください
通話料無料 年中無休 9:30～18:00 ※年末年始を除く
0120-966-081
ご注文の際は広告記号を見たとお伝えください。
広告記号 2317
つながらないときはブックサービスへ 年中無休 9:00～18:00
0120-29-9625
〒107-6037 東京都港区赤坂1-12-32
https://bunkyosha.com 文響社

© Kumamotonichinichi shimbun All Rights Reserved.

朝刊 2026/08/28(金)

社説

練習環境の回復を早期に

スポーツへの影響

2026年 熊本地震

2026年熊本地震は発生から1カ月となった。影響は県内のスポーツ界にも及んでいる。地面の亀裂や液状化が生じた八代市の県営八代運動公園をはじめ、複数の施設に深刻な被害が出た。練習拠点を失い、思うように技を磨けない選手もいる。県民がスポーツを楽しみ、プレーに打ち込める環境をできるだけ早く取り戻したい。

県営八代運動公園内の野球場は大規模な補修が必要な状況だ。復旧の見通しは立たず、県高校野球連盟は秋の高校野球熊本大会と九州大会の会場から外した。

熊本大会は熊本市中央区のリブワーク藤崎台球場と山鹿市民球場で開催予定。しかし藤崎台球場は地震で避雷針が破損したため利用を休止中で、学校のグラウンドは代替する可能性も残す。

九州大会は会期を1日延ばし、

3 総合 令和8年(2026年)8月28日 金曜日 熊本日日新聞 (第3種郵便物認可)

避難者 なお2千人超

2026年熊本地震

2026年熊本地震の発生から28日で1カ月。熊本県内の避難所ではピークの2割ほどに減ったものの、いまだに2千人以上が暮らし、高速道路や鉄道は一部区間で運休が続く。一方、電気やガス、水道の復旧が進み、被災自治体は仮設住宅の建設に着手しした。被災者の苦境が続く中、生活再建の土台づくりも始まっている。

仮設住宅の整備進む

熊本県災害対策本部のまとめによると、避難者のピークは7月30日で4万415人が身を寄せていた。8月27日午後2時時点で2460人となったが、八代市1331人、宇城市647人、氷川町201人など、被害が大きかった自治体を中心に、多くの被災者が避難所に残っている。

水道は最大約8万戸が断水、26日には八代市で解消したが、宇城市で195戸（26日午前10時時点）、氷川町で58戸（26日午後7時）が復旧していない。また、八代市などでは井戸を利用する世帯で断水やにごり、水量の減少などが生じている。電気やガスは県内全域でほぼ復旧した。

道路は、九州自動車道が一部対面通行ながらも全線で通行を再開。宇城市と八代市を結ぶ国道3号や主要県道が通行可能となった。南九州道は八代ジャンクション～八代南インターチェンジの復旧時期は見通せない。

仮設住宅は25日時点で、建設型409戸の整備が決まっている。県は建設型を宇城市や八代市、氷川町などに660戸、みなし仮設住宅700戸を用意するための補正予算を専決処分した。

被災者が公的支援を受ける際に必要な「罹災証明書」は、25日現在、6万3622件が申請されている。このうち、4万1251件で建物の調査を実施し、2万2644件を交付した。

政府は27日、被災地支援策のパッケージをまとめも含め、「10年前の地震で進めていると強調。「生活、なりわいの再建に向けて被災者一人一人のニーズに合った支援策を講じていく」と話した。（船田昇平）

2026年熊本地震の主な自治体被害

（27日時点）

	死者（被災場所）	住家被害	建設型・仮設住宅建設・予定戸数
熊本市	－	12585棟	50戸
八代市	20人	4005棟	138戸
宇土市	0人	6795棟	17戸
宇城市	3人	4600棟	50戸
美里町	－	985棟	52戸
嘉島町	7人	316棟	－
甲佐町	1人	1211棟	20戸
氷川町	5人	2712棟	82戸
その他市町村	－	9013棟	－
熊本県計	38人 ※災害関連死の可能性がある2人を含む	42222棟	409戸

※午後2時時点、県災害対策本部まとめ

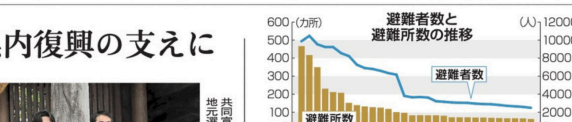

なりわい補助金「並み」明記

政府、支援の詳細詰める

政府が27日までまとめた2026年熊本地震への支援パッケージでは、被災中小企業の再建策が生目された。パッケージは最も手厚い支援策の一つ、なりわい再建支援補助金「並み」の高い補助率で支援すると明記。政府が詳細を詰めると並行して、県は中小企業の被害額を積み上げる。【1面参照】

20年熊本豪雨でも適用されたなりわい補助金は、施設や設備の復旧費の4分の3を補助する。

今回の地震で中小企業被害は、市町村を単位とする「局地激甚災害（局激）」に指定され、自治体連携型補助金の適用が見込まれていた。なりわい補助金と補助率は同じだが、補助額に上限があり、中小・小規模が大きい中堅企業や医療法人は対象外となる。

このため、熊本県内の「本激」指定は地域を限定しない「本激」指定となりわい補助金の適用を県に重ねて要望。県と県議も同じ趣旨を政府に求めてきた。

広域で被害を受けた地域が対象となる本激指定はハードルが高い。法律上、本激に指定されても、必ずしもなりわい補助金は適用されない。それでも「両者が一致するケースは多い」（県関係者）ことが要望の背景にある。

本激指定の要件となる被害額は非公表だが、関係者は「1800億円が目安」とみる。19日時点の商工関連の被害額は1559億円、うち中小企業関連は1339億円。これらは推計値で、県商工政策課は「全容把握には時間がかかる」としており、被害額は今後拡大する見通しだ。

木村敬知事は「なりわい補助金『並み』の補助は、ほかにもさまざまな支援策があるかと思う」と期待。自民ベテラン議員は「被災者が再建できる支援になるかどうかが重要。補助金の名称よりも中身が大事だ」と次を見据える。（船田昇平）

県内総合 ニュース セレクト

阿蘇の活力 県内復興の支えに

地元7市町村が共同宣言

共同宣言を発表した阿蘇郡市7市町村長らと地元選出県議＝27日、阿蘇市

「被災地支援を最優先しながら、地域経済の活力を維持して熊本の復旧・復興に力を尽くす」―。2026年熊本地震の後、宿泊や観光、飲食業の予約キャンセルや旅行見合わせが相次ぎ、地域経済に大きな打撃を受けている阿蘇地域の7市町村長は27日、共同宣言を発表した。

宣言は、地域の自長が一堂に会してメッセージを発信することで、地震後の正確な状況を知ってもらい、阿蘇来訪を促す狙い。阿蘇市町村会長の草村大成高森町長は、7市町村独自で準備する阿蘇地域への旅行割引策を挙げ「九州応援割に先駆けて9月中に始めたい」と述べた。

この日、7市町村長は、10年前の熊本地震の際に被災した阿蘇郡市の阿蘇神社に集い、共同宣言に署名、草村会長は「2016年地震での支援へ感謝を忘れず、今回の被災地に寄り添いたい」と呼びかけた。

被害の少ない地域が経済活動を維持し、雇用や産業を守ることも復興の支えになる」とあいさつした。

7市町村は7月の地震後、被災地に職員を派遣し、給水車や救援物資を届けるなどの支援を続ける。一方、目立った被害のない阿蘇地域は宿泊施設などが通常営業としているものの、夏休みやお盆期間と地震が重なったこともあり、来客が激減する痛手を負った。（宮崎あずさ）

新萩原橋 通行止め解除 八代市

国道219号の新萩原橋前で通行不可の看板を撤去する作業員ら＝27日、八代市

2026年熊本地震で被災した八代市の新萩原橋（国道219号）の応急復旧事が終わり、27日朝、一般車両の通行止め規制が解除された。地震から1カ月を経て、市中心部の球磨川をにかかる国道や県道の橋がすべて通行可能になった。

新萩原橋は全長657メートル、幅11メートルで車道片側1車線と歩道。地震で路面に段差が生じ、橋脚が破損。道路管理者の県が段差を補修して1日から緊急車両のみ通行可とし、損傷した橋脚の代わりに仮設の支柱を設けるなど応急復旧を続けていた。

午前時の規制解除と同時に通勤などの車やオートバイが次々に渡った。散歩道雄さん（83）は「しょっちゅう自転車で渡るのでありがたい。立ち会った県南広域本部の職員は「市中心部の渋滞解消につながる」と話した。

県道整備課によると、今後、本復旧工事が必要で、時期は未定。（河内正一郎）

ヒロハフウリンホオズキ

昭和初期に渡来

大きな葉に隠れるように実る1・5センチほどの黄緑色のミニホオズキ。熟するにつれ、萼が袋状になって果実を包んだもので、案外可愛い。萼の10個の稜がそのまま残る。花は淡黄色で、大きさは1センチほど。五角形の形で、葉のつけ根にやや下向きに咲く。5個の雄しべの白い約7花の奥に赤褐色の斑紋が印象的。北米原産で昭和初期に渡来。ナス科。（写真・文 矢加部和幸）

くまもと 花散歩

震度7三たび 被災地の記録 熊日が「写真集」緊急出版

「特別報道写真集 2026年熊本地震 三たび襲った震度7の記録」の表紙

熊本日日新聞社は、2026年熊本地震の被災状況を記録した「特別報道写真集 2026年熊本地震 三たび襲った震度7の記録」を緊急出版した。

7月29日の地震発生から約半月間に宇城市や氷川町、八代市など各地で記者たちが撮影した78点を掲載した。損壊した住宅や道路、文化財、煙突が倒壊した日本製紙八代工場、爆発が起きたイオンモール熊本の状況を伝えている。

猛暑の中での避難所生活や復旧作業、全国から届いた支援の様子、再起に向けた歩みにも焦点を当てた。発生当日のドキュメントや号外も収録した。

A4判カラー、56ページ、定価千円。熊本県内の主要書店や熊日販売センター、熊日出版ウェブサイトで販売する。売り上げの一部は被災者への救援金に充てる。熊日出版☎096（361）3274（平日午前9時～午後5時）。

半導体は様々なモノの中にあります。たとえば自動運転車もそのひとつ。
世界最高水準の微細加工技術で
世の中のモノをさらに小さく、使いやすくしています。
※ナノメートル(nm)＝100万分の1ミリメートル(mm)

屋根・外壁 建物に関する
無料診断 見積もり 工事 まで行っております。
神水環太くん
※同時に保険が絡む調査もお問い合わせください。
■塗装の時期がわからない方
■壁のヒビ割が気になる方
■雨漏りが気になる方
■相見積を取りたい方
建材が高騰しております。早めにご相談ください。
0120-223-279
平日9:00～18:00（日・祝日休み）
(一社)熊本県建物環境改善協会
〒862-0954 熊本市中央区神水1-9-8 フレスト ビル 5F

上通入り口近く
びぷれす有料駐車場
中心市街地とのアクセスに便利！
どなたでも利用できます！
EV普通充電器完備
New-S＆上通商栄会と提携！
加盟店でお買い物をすると割引あり！
※New-Sでのみ、各店舗でのお買い物3,300円(税込)以上につき、3時間無料、機械本館などのお教会は適用なし
駐車料金
10時～22時 22時～翌10時
はじめの1時間 200円／1時間 200円／1時間
延長料金 100円／30分 50円／30分
お問い合わせ 熊日会館 ☎096-327-2050

短期集中 グループレッスン
話し方は才能ではなく、誰でもコツをつかんで練習すれば必ず上達します。
本講座では、まず緊張（アガリ）を軽減できるよう、「話す」ための事前準備から学びます。その後、講義や実践を行いながら段階的にトレーニングしていきます。
AIからは学べない、生のスピーチに挑戦しませんか？
話法の習得と実践で自信をつける
スピーチトレーニング
9/17 開講
会社員、管理職、士業、サービス業、主婦、学生…様々な職種の方が修了されています。
【日 程】9/17～10/22の毎週木曜〈全6回〉
【時 間】19:00～21:00
【インストラクター】田中 梨恵、平緒 泰弘
【受講料】36,960円(テキスト代含む)
【会 場】びぷれす教室 オンラインでの補講可
〈注意とお知らせ〉●最少催行人数に満たない場合は開講を見送ることがあります。●諸事情により日程変更を行う場合があります。
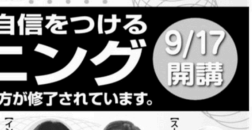

お申し込み お問い合わせ ぷれった熊日【びぷれす教室】TEL096-327-3125
熊本市中央区上通町2-32 びぷれす熊日会館6階 HP

© Kumamotonichinichi shimbun All Rights Reserved.

（第3種郵便物認可）　熊本日日新聞　令和8年(2026年)8月28日 金曜日　総合 4

県内製造業 生産回復進む

16年教訓に耐震強化

2026年熊本地震の発生から28日で1カ月。熊本県内の製造業では、半導体や自動車関連を中心に生産の回復が進む。16年の熊本地震を教訓に、耐震性の強化が早期復旧の一助となった。一方、震源に近い県南部では操業停止が続く工場も多く、復旧を急いでいる。【1面参照】

2026年熊本地震の影響で一時生産を停止したコカ・コーラボトラーズジャパンの熊本工場。荷堂真紀副社長（右から2人目）が現在の稼働状況を視察した＝27日、熊本市南区

「被災地の供給を優先するためミネラルウオーターを重点的に生産している」

27日、コカ・コーラボトラーズジャパン（東京）の荷堂真紀副社長は、視察に訪れた熊本市南区の熊本工場でそう話した。今回の地震では製造ラインから製品が落下し、倉庫の棚の一部も壊れたが、主要設備に大きな損傷はなかった。16年の地震後に進めてきた耐震化が功を奏した。3日には操業を再開、猛暑で必要な飲料を各地に届ける。

金属めっき加工のオンリックテクノロジーズ（西区）も被災経験が生きた。16年の地震では製造ラインの排気ダクトが広範囲で損傷し、復旧に1カ月を要した。今回は、地震2日後に生産ラインの8割が復旧した。金属疲労対策は、被害を最小限に抑えられた。

県内への集積が進む半導体関連では、台湾積体電路製造（TSMC）の熊本工場（菊陽町）は、3日までに通常生産に戻った。ソニーセミコンダクタマニュファクチャリング（菊陽町）の熊本テクノロジーセンターは19日に地震前の水準に復旧。三菱電機の合志市と菊池市の両工場、ルネサスエレクトロニクス錦工場（錦町）、川尻工場（熊本市南区）も既に生産を回復している。

わずかな製造装置のずれも許されない半導体メーカーが施してきた地震対策に加え、震源から離れた立地、部品点数が3万点ともされ、視野が広い自動車関連は、県内の部品メーカーの被災が全国の完成車メーカーの操業停止を引き起こした。アイシン九州（南区）は工場内の配管が破損するなどの被害が発生。17日から通常生産に戻ったが、一時、部品供給を受けるトヨタ自動車九州（宮若市）の三菱自の工場が止まった。

被害が大きかった県南では、今も復旧途上の企業が残る。日本製紙八代工場八代市）は爆発の倒壊に加え、生産設備や建屋にも広範囲に被害が及ぶ。操業再開の見通しは立っていない。キリンホールディングスの太田原工場（八代市）も建屋や主要設備の一部が破損した。蒸留酒製造は9月中に順次再開の見通しだが、原料アルコールの再開はまだ決まっていない。

県工業連合会によると、会員企業の約30社の会員企業が対象に実施した調査では、約80社が建物や生産設備の被害を報告。「回答する余裕がない」という企業もあり、被害の全容はつかめていない。

宮村哲朗会長（ミヤムラ社長）は、20年の熊本豪雨、25年の記録的大雨に続く大規模災害に事業者の廃業を懸念する。生産設備への被害が後に表面化する事態も想定し、「被災の実態に応じた柔軟な支援が必要だ」と指摘した。（長濱慎悟）

県内総合　ニュース セレクト

県南 操業停止続く

2026年熊本地震は、熊本県内の農林水産業にも大きな被害をもたらした。県が25日現在で集計した被害額は約1102億円。過去の大規模災害では16年の熊本地震の約1826億円に次いで2番目に多い。発災から1カ月の今も、被災した農地や共同利用施設の復旧は道半ばだ。

八代市上片町の岩本修一さん（63）の畑には、地震で長さ約40㍍の地割れと約50㌢の段差ができた。岩本さんは「9月からハクサイを作るためと思っていたが、まさか断層が現れるとは。野菜は作れそうにない」と肩を落とす。県によると被災農地は4千カ所を超え、被害額は約50億円に上る。

八代市では球磨川から取水して農地に配水する「不知火幹線水路」が損傷。2200㌶に水を送る水路に亀裂などが生じ、国が復旧を進めている。農業用ため池や排水機場、道路などを含む農業用施設全体の被害額は約535億円だ。

選果場や畜舎、農業用機械といった農業施設の被害は約261億円。県南を中心に、選果場、穀物貯蔵施設などの共同利用施設は32カ所が被災し、約79億円の被害が出ている。

水産業被害は約41億円。海岸や漁港被害が大きい。宇土市では赤潮発生で約535万匹の魚が死んだ。宇土市では赤潮漁港の浮桟橋が損傷し、宇城市では郡浦漁港の揚げ場が沈下するなどの被害が出た。八代、熊本、宇城の3地域では養殖施設の破損やニジマスが死ぬ被害も確認された。

林業被害額は約9億円。林道の法面崩壊や落石、山腹崩壊、林産物加工や苗木生産施設の損傷が確認されている。林業関係者からは、全国有数の原木輸出拠点（八代港（八代市）の被災、木材供給先の日本製紙八代工場（同）操業停止による影響を懸念する声もがある。

国と県は被害の全容把握と被災施設の復旧、営農継続に向けた支援を検討している。

農林水産業 16年に次ぐ被害額

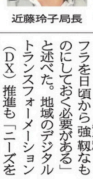

近藤玲子局長

仮設の通信環境構築支援

九州総合通信局 近藤局長が着任

九州総合通信局の近藤玲子局長（58）が27日、熊本市西区の熊本地方合同庁舎で着任会見を開き、2026年熊本地震について「避難や、今後復旧される設備や住宅の通信環境の構築や支援をしっかりやっていく」と述べた。

地震では携帯電話会社の複数の基地局が停止した。重点政策として大規模災害を見据えた防災災対策の強化を挙げ、「通信インフラを日頃から強（しな）なものにしておく必要がある」と述べた。地域のデジタルトランスフォーメーション（DX）推進も「ニーズを丁寧に聞き、取り組みを進める」と語った。

総務省大臣官房審議官（情報通信政策担当）から4日付で就任した。（宜野太一）

川辺川のダム 本体着工へ

27年度 基礎掘削など65億円

概算要求

国土交通省は27日、球磨川支流の川辺川に計画する流水型ダム事業について、2027年度政府予算の概算要求に、本体基礎掘削工事を含むダム建設事業費として65億4400万円を盛り込んだと発表した。予算が決定すれば、60年前に旧ダム計画を発表して以降、初めての本体着工となる。

要求額は関連事業費を計上した26年度当初予算と比べ5億円近く増えた。27年度は本体基礎掘削工事を進める。

30年度中の掘削完了を目指し、その後コンクリートを打設する。国交省九州地方整備局は今年11月に1期目の一般競争入札を公告する予定で、工事の発注規模は50億円以上、工期は49カ月としている。

関連事業には前年度の概算要求に続き、貯水時に一部地区が水没する五木村の振興策を盛り込んだ。平場の造成や工事用道路、ダム建設で水没する村道の付け替えを進める。

流水型ダムは、高さ107.5㍍、総貯水量約1億3千万㌧。平常時は水を流し、増水時にだけ、放流量を調節する仕組み。放流口を二段にし、その左右上部に3門、配置する方針で35年度の完成を目指す。（川野千尋）

来年6月請求分から水道料38%値上げへ

玉名市

玉名市は27日、上水道料金を来年6月請求分から平均で38%値上げする条例改正案を市議会臨時会に提出した。料金改定は市町合併に合わせ2011年4月に料金を統一して以来、16年ぶりとなる。

水道料金は口径区分や使用量によって異なるが、口径13㍉の場合、一般的な4人世帯で1カ月に20立方㍍使用する方式で、現行の2597円から3685円に上がる。

市は、人口減による水道料収入の低下や、配水管など施設の老朽化に伴う経費の増大を改定の理由として挙げている。市上下水道事業審議会が3月、市に値上げを答申していた。（宮崎達也）

市議会

■水道基本料金の減免に1億5153万円【玉名市】27日、開会。

26年度一般会計補正予算など25議案、予算6、条例4、人事5、決算8、その他2を上程した。

一般会計は10億6940万円を追加し、総額470億5845万円。主な補正は物価高騰対策として、一般家庭と事業所の上水道・農業集落排水、浄化槽それぞれの基本料金を10月請求分から3カ月減免する事業費に1億5153万円を充てる。

人事案は市教育長に福島和義氏（69）＝伊倉南方＝を再任し、市教育委員に豊田哲彰氏（50）＝天水町尾田＝を新たに任命する。

■一般会計補正予算など23議案上程【大牟田市】27日、開会。

26年度一般会計補正予算など23議案（予算4、条例9、決算3、その他7）を上程した。一般会計は、26年熊本地震や大雨、物価高騰などに伴う専決処分費1億6208万円と、追加補正の8052万円を合わせ総額17億2368万円とする。

専決処分した地震関連予算は、被災住宅の緊急修理費など5018万円、総合体育館や第一小など文教施設の復旧費1865万円、観光促進キャンペーン事業費2千万円、災害廃棄物処理費857万円など。被災者支援や観光業関復のため、8月14日から9月31日の宿泊分まで宿泊客の入湯税（1日150円）を免除する条例も専決処分した。

一般質問は9月8～10日。

【荒井学士市長】終日　地震災害対応（10時　市議会本会議で終了後市議会会員協議会）

【末松学城市長】終日　地震災害対応（9時　災害対策本部会議▽10時　市長記者会見）

【小野八代市長】災害対応

【松岡人吉市長】9時　東京都豊島区議会行政視察▽10時　人吉球磨広域行政組合議会

【高岡水俣市長】在庁

【堀江上天草市長】10時　市議会本会議

【馬場天草市長】9時　市議会運営委員会▽10時　市議会本会議▽13時半　天草いきいき夢大学入学式

首相の動静　27日

【午前】9時55分、官邸。11時32分、NHK番組の収録。

【午後】0時、読売新聞のインタビュー。2時5分、市川恵一国家安全保障局長。59分、天皇大輔いのちの党共同代表らから戦争反対を訴える手紙受け取り。3時30分、熊本地震非常災害対策本部会議、千葉豪雨に関する関係閣僚会議。4時14分、月例経済報告関係閣僚会議。45分、キオクシアホールディングスの太田裕雄社長、サンディスクのデービット・ゲックラー会長の表敬。5時3分、城内実日本成長戦略担当相、阪田渉官房副長官補、中村英正こども家庭庁成育局長。29分、城内日本成長戦略担当相。6時42分、公邸。

きょうの動き

―― 国内・国際 ――

▽宇城市などで最大震度7を観測した熊本地震から1カ月▽7月の完全失業率（総務省）▽7月の有効求人倍率（厚生労働省）▽世界平和統一家庭連合（旧統一教会）の献金被害について、日弁連が賠償申告手続きを手助けする全国一斉の電話相談会▽米イスラエルによるイラン攻撃開始から半年▽宝くじ「宝くじの日記念」抽せん

―― 首長の日程 ――

【木村知事】9時10分　取材対応▽16時　2026年熊本地震第28回災害対策本部会議▽17時　吉村大阪府知事による義援金贈呈

【大西熊本市長】上京中（終日　令和8年熊本地震に関する要望活動）▽終了後　帰熊

【浅田荒尾市長】10時　有明広域行政事務組合理事会（玉名市）▽14時　令和8年熊本地震災害義援金贈呈

【國原玉名市長】10時　有明広域行政事務組合理事会

【早田山鹿市長】10時　市議会本会議

【江頭菊池市長】10時　市議会本会議▽15時15分　有明高野球部實田主将表敬訪問

【荒木合志市長】10時　交通安全協会総会

【松嶋阿蘇市長】10時　市議会本会議

ピッ!とおくって パッ!とのる
くまにち タウンパケット
https://packet.kumanichi.com

生活情報

メッセージ

西村心愛ちゃん祝14歳
心愛ちゃん生まれて5114日♡お誕生日おめでとう♡これからも元気に成長してね♪生まれてきてくれてありがとう★パパママの宝物♡大好きだよ♪文化発表会頑張ってね★美術部発表楽しみだな♡

イベント

青春ソングの集い
懐かしいフォークソングを皆で歌って楽しむ♪9月5日（土）13時30分～15時（13時開場）熊本中央公民館入場無料100名（問）090-3413-4323松清まで

無料で差し上げます

三毛猫の飼主さん募集
メス(3カ月位)名前は梅ちゃん。猫エイズ、白血病ともに陰性です。愛らしい子です 090-7392-5156佐野

引き受けます

屋根・壁・雨漏り専門店
(株)明日家ホーム ☎0120-092-105
見積無料　屋根・外壁診断士が伺います。創業36年の信頼と実績

屋根・外壁診断士が伺います
見積無料
0120-092-105

トラブルにあわないために
○相手のフルネーム・住所と電話番号はメモに控える。
○発注をする前に見積もりを取り、確認して発注する。
○ペットなどは実際に見て、状態を確認した上で受け取る。
○「無料で差し上げます」コーナーの受け取りはお互い十分話し合い納得の上で行う。
○商品の受け渡し、お金の支払いはできるだけ実際に会ってから行う。
注）電話をする場合は時間帯を考慮し迷惑にならないようにしてください。
タウンパケットはみなさんの良識を信頼して掲載しております。広告掲載にあたっては、自己責任において申し込んでください。
くまにちタウンパケット室

譲ってください

ピアノ高価買取
処分にお困りの方、ピアノ買取
宮崎ピアノ ☎0120-48-1140

買います

軽トラ売って下さい！
軽トラック限定！年式問わず5万円均一買取実施中！手続き無料！県内全域引取無料！0120-8148-77
ジャパンエコドライブ

軽トラック限定！
5万円買取！
0120-8148-77

パソコン・スマホのホームページにも1週間掲載されます♪
https://packet.kumanichi.com
※FAXの場合は、専用原稿用紙が必要です。お問い合わせください。

料金

分類	生活情報 メッセージもの	生活情報 一般もの	生活情報 ペット営業	求人情報 求人広告
基本料金（基本行数）	1,100円（税抜1,000円）（3行）	9,900円（税抜9,000円）（3行）	9,900円（税抜9,000円）（5行）	11,000円（税抜10,000円）（5行）
＋1行ごと	＋330円（税抜＋300円）	＋3,300円（税抜＋3,000円）	＋3,300円（税抜＋3,000円）	＋2,200円（税抜＋2,000円）
写真（画像）掲載	＋1,100円（税抜＋1,000円）	＋2,200円（税抜＋2,000円）	＋2,200円（税抜＋2,000円）	－

○基本行数には、1行目のタイトルも含まれます。
○各行の字数は、1行目・タイトル10字、2行目からは1行15字。
○求人広告はHPからの申込みはできません。広告会社、熊日関連（支社、総・支局、販売店）からお申し込みください。

受付時間　月曜から金曜（※祝・振休除く）9時30分～17時00分
※インターネットのみ24時間申込可
（支社、総・支局は受付、お問い合わせとも、土・日・祝・振休を除く午後4時30分まで）

お問い合わせは、くまにちタウンパケット室
TEL.096-361-3354
メール　info@packet.kumanichi.com
※QRコードは㈱デンソーウェーブの登録商標です。

映画案内
映画館のサイトもcheck!!
本渡第一映劇　Denkikan
8月28日（金）
凡例 ★…上映中 ☆…もうすぐ上映開始 ▶…お知らせ

新市街
Denkikan
☎096(352)2121
https://www.denkikan.com/

★フィシスの波文
①11:00(メイキング映像あり)★しらぬひ①11:20②14:10★プライベート・ケース③10:50★顔・かお・①12:10②15:00★隣人たち①13:00②16:30★プリミティブ・ウォー①12:50②16:50▶本編133分★ニホンジン①14:50▶本編84分★GOOD BOY/グッドボーイ①15:20★怪盗急行■■■行き①17:00
4日◎より上映☆とトラーの毒見役☆ピーコック☆MOTHERLAND

※QRコードは㈱デンソーウェーブの登録商標です。

天草市
本渡第一映劇
☎0969(23)1417
https://daiichieigeki.com

邦画話題作3本上映中!
★映画アンパンマン2026①10:30★マジカルシークレットツアー①13:00★シンシン・アンドザマウス①15:20②19:20▶9/12(土)～☆ハラン☆本挽町のあだ討ちゃお終活3

© Kumamotonichinichi shimbun All Rights Reserved.

2026年 熊本地震

激震1カ月 浮かぶ県土の傷

異例の夏休み 共に乗り越え

宿題

宇城市小川町の避難所を訪れると、段ボールベッドの上で木戸愛愛さん（9）が、小学校の夏休みの宿題に取り組んでいた。「夏の思い出　絵日記」と記された用紙は白紙のまま。「何を書こうかな…」

＝19日午前11時20分ごろ

恩返し

宇城市小川町の延福寺に、光輪保育園（熊本市東区）を卒園した子どもたちの姿があった。10年前の熊本地震では、山田敬史園長（53）の友人である同寺の能令顕真住職（53）が、園や近隣地区の片付けを手伝った。山田園長や子どもたちは「恩返しをしよう」と、積極的に荷物を運んだ＝21日午後3時ごろ

水遊び

炎天下の水川町を歩いていると、農業法人の敷地内から子どもたちの歓声が聞こえた。のぞいてみると、地下水をくみ上げたプールでパスはしゃぎ。「断水でお風呂にあまり入れないから気持ちいい」との声も。記者も水をかけられ、暑さが和らいだ＝14日午後2時10分ごろ

帰り道

氷川町で中島葉大さん（14）、風太さん（11）兄弟に出会った。外遊びから帰宅する道の途中で建物が倒壊し、地震の爪痕が残る。葉大さんは「夏休みに友達と約束をしていたのに、早くみんなに会いたいな」＝17日午後6時35分ごろ

笑顔

地震でイベントの中止が相次ぐ中、子どもたちに夏の思い出をつくってもらおうと、八代ばんだん鮎日（がハ代市の公園で開かれた。日が暮れると、無数のシャボン玉が舞うショーが始まった。シャボン玉に触れたい！」「すごくきれい！」大きな歓声とともに、子どもたちの笑顔がはじけた。

＝22日午後5時11分ごろ

変わってしまった日常の中で、子どもたちは「この夏をどう過ごしたのか。写真報道部の記者が、その表情と暮らしを見つめた。（後藤一朗、岩崎郁人、秩村光映）

変（へん）しはずの夏休みを、大きな揺れが襲った。被災地の子どもたちは、避難生活など普段とは違った日々を送ることになった。それでも、友達と遊び、笑い、時には真剣な表情を見せる。揺れから1カ月。

友達

八代市千丁町で開かれた炊き出し。うどんや唐揚げなどが振る舞われ、多くの子どもたちでにぎわった。西村愛美さん（7）は「地震が起きてから友達と遊ぶことが少なくなったから、イベントがあると楽しい」と笑顔だった＝18日午前11時45分ごろ

登園

氷川町の寺院「勝専坊」が運営するひかわ保育園は、隣接する本堂が全壊。がれきが被害の大きさを物語る。系列の幼稚園も被災し、現在は同園の園児が保育園に通っている。朝、友だちや先生に会いうれしそうに登園する園児たち。小さな一歩で前に進む姿は、明日への希望だ＝26日午前8時30分ごろ

7月28日に宇城市と氷川町で最大震度7を観測した2026年熊本地震は、発生から1カ月を迎えた。16年4月に震度7を2度記録した地震から10年を経て三たび熊本を襲った激震は、またも各地に深い傷をもたらした。犠牲者は災害関連死の可能性がある2人を含む38人、住家被害は4万棟を超えた。現時点で明らかになっている被害の概要と主な経過をまとめた。【1面参照】

2026年熊本地震の被害の概要（8月27日現在）

日時	7月28日午後4時27分
震源地	北緯32度37.5分、東経130度40.7分（宇城市）
規模	マグニチュード（M）7.1
震度（5強以上）	震度7＝宇城市、氷川町▽震度6強＝熊本市南区、八代市、宇土市、美里町、益城町、嘉島町▽震度6弱＝合志市、大津町、西原村、御船町、上天草市、芦北町▽震度5強＝熊本市中央区、東区、西区、北区、山鹿市、菊池市、菊陽町、水俣市、甲佐町、天草市、津奈木町▽震度5弱＝阿蘇市、高森町、南阿蘇村、玉名市、和水町、山都町、人吉市、多良木町、湯前町、山江村、あさぎり町、苓北町
犠牲者数（被災場所）	38人　宇城市3、嘉島町7、甲佐町1、八代市20、氷川町5、災害関連死の可能性あり2
負傷者数	364人　住家被害　4万2222棟
避難者数	2460人（避難所に避難した人、ピーク時1万467人）
断水戸数	254戸（ピーク時7万9700戸）

2016年熊本地震の被害の概要（25年4月11日時点）

前震	日時	4月14日午後9時26分
	震源地	北緯32度44.5分東経130度48.5分（益城町）
	規模	M6.5
	震度	6強以上）　震度7＝益城町、震度6強＝なし
本震	日時	4月16日午前1時25分
	震源地	北緯32度45.2分東経130度45.7分（嘉島町）
	規模	M7.3
	震度	6強以上）震度7＝益城町、西原村▽震度6強＝熊本市、菊池市、宇土市、宇城市、合志市、大津町、嘉島町、南阿蘇村

犠牲者数 275人（直接死50人、災害関連死220人、大雨による二次災害死5人）

負傷者数 2739人

住家被害 19万8655棟

10年前のひずみ影響か

熊本県内で震度7の地震が起きたのは2016年4月の地震以来。政府の地震調査委員会は今回の26年地震について、県内を益城町から八代海にかけて延びる日奈久断層帯（全長約81キロ）のうち、高野―白旗区間の一部と日奈久区間の北東部の計30～40キロが動いて起きたとみている。

16年の地震は4月14日の前震で日奈久断層帯の高野―白旗区間、16日の本震で布田川断層帯の布田川区間が活動し、その際に生じたひずみが、今回地震を起こした区間にたまっていたとみられている。専門家は今回の地震でひずみがさらに南西に移り、八代海区間などで地震が起こりやすくなっていると指摘している。

A イオンモール熊本

7月29日 嘉島町

大型商業施設イオンモール熊本（嘉島町）では地震後に大規模な爆発が発生。テナントと従業員ら7人が死亡した。地震で客とともに従業員が避難した後、一部の人が館内に戻っていた。爆発はLPガスが原因の可能性が高いとみられている。

B 日本製紙八代工場

7月28日 八代市

日本製紙八代工場（八代市）では従業員5人が犠牲になった。地震で煙突3本が損傷し、このうち高さ80にの1本が中央付近で折れて倒壊し、事務所にいた9人を巻き込んだ。

※活断層の位置は地震調査委員会の資料に基づく

熊本県内の鉄道の運行状況

JR鹿児島線
- 熊本
- 宇土
- 松橋
- 小川
- 有佐
- 千丁
- 新八代
- 八代

10月中旬ごろの再開目指す

肥後田浦駅
- 八代
- 肥後田浦

運休　9月1日　再開

九州新幹線
- 新玉名
- 熊本
- 新八代
- 新水俣
- 鹿児島中央

9月18日再開予定

減便

JR豊肥線
- 水俣
- 川内

再開

熊本地震1カ月 主な経過

【7月28日】
・午後4時27分ごろ、宇城市、氷川町で最大震度7を観測する地震が発生。熊本市南区、八代市、宇土市、美里町、益城町、嘉島町で震度6強。震源地は熊本地方、マグニチュード（M）7.1

倒壊した氷川町の民家＝7月29日

・広域で建物の倒壊、火災相次ぐ。日本製紙八代工場（八代市）の煙突が倒壊、イオンモール熊本（嘉島町）で大規模爆発。安否不明者多数
・熊本市や八代市など熊本県内で最大4万8千戸超が停電。ガスも停止相次ぐ
・九州自動車道、南九州自動車道で一部通行止め。ＪＲ九州の新幹線と在来線、熊本市電、熊本電鉄が運行見合わせ。熊本空港が滑走路を一時閉鎖
・気象庁が「令和8年熊本地震」と命名。「今後1週間は震度7程度の地震に注意が必要」
・内閣府が県内10市10町1村に災害救助法が適用されたと発表

【29日】
・県が死者12人、心肺停止6人と発表
・宇城市や宇土市、八代市、氷川町などで断水
・政府の地震調査委員会が「地震は日奈久断層帯が約30キロにわたって活動して起きた」と評価。「10年前の熊本地震の割れ残りだった可能性」を指摘

給水に長い列をつくる市民ら＝7月29日、宇城市

・イオンの吉田昭夫社長が記者会見。イオンモール熊本の爆発について「犠牲者遺族におわび申し上げる」
・高市早苗首相が被災地へ「プッシュ型支援」を進める意向示す
・半導体関連企業などの工場の操業停止広がる
・熊本城で石垣、監物櫓（やぐら）など建造物の被害を確認。八代市の松浜軒や八代宮なども被災
・県が被災建物の応急危険度判定を開始
・県が県社会福祉協議会に県ボランティアセンター設置

【30日】
・水道の断水が計約8万戸に
・熊本市が幅広（りさい）証明書の申請受け付けを始めるなど県内で支援本格化
・政府が熊本県庁に現地災害対策本部設置

【31日】
・地震との関連調査中を含めた死者が36人に。日本製紙八代工場で9人、イオンモール熊本で7人死亡
・県内全域で停電解消
・九州新幹線の博多―熊本が減便して3日ぶり再開

【8月1日】
・県内218カ所の避難所に9045人が避難と県が発表

【2日】
・車中泊避難していた70代女性が熱中症の疑いで死亡したと県が発表。初の災害関連死の可能性。関連調査中を含めた死者は38人に

【3日】
・熊本市で最高気温40.3度の酷暑日となり、県内の観測史上最高を更新。宇城市や八代市も39度超え
・高市首相が被災地を視察し、氷川町の避難所など を訪問
・県がホテルや旅館への2次避難の申し込み受け付けを開始
・県が宇城市と氷川町で建設型仮設住宅を着工。2016年熊本地震の「本震」後に比べて1週間早い
・八代市が災害こみ受け入れを開始

【4日】
・金子恭之国交相が「8月末までに県内全域で断水を解消する」と見通し示す
・政府が被災地の支援や復旧に向けて予備費242億円の支出を閣議決定

【5日】
・日本製紙の熊澤明社長が記者会見し「尊い命が失われ、悲しく残念」「工場閉鎖は考えていない」
・イオンモール熊本の爆発は「ＬＰガスが原因の可能性が高い」と経済産業省。イオンは事故調査委員会を設置

【7日】
・政府が2026年熊本地震を「激甚災害（本激）」に指定

【10日】
・県が被災者生活再建支援法を全市町村に適用すると決定
・県が農業と酒工業、公共土木の被害額が計2千億円を超えたと発表。県内宿泊施設のキャンセル額は221億円超
・サントリーが九州熊本工場（嘉島町）の復旧に3～4カ月かかると見通し示す。イメさは「ゆめタウンはません」（熊本市）の9月中の営業再開を目指す方針を示す

【11日】
・イオンが爆発事故に関し「地震避難後の一時入館を認めた事実があった」と発表。イオンモール社長らが謝罪に謝罪
・県が八代市で建設型仮設住宅に着工

【13日】
・県が氷川町で県内初の2階建て仮設住宅を着工

試合前、熊本地震の犠牲者を悼み黙とうするロアッソ熊本の選手と子どもたち＝18日、熊本市東区

・熊本城が安全確認を終えて再開

【14日】
・九州道の松橋―えびの ＩＣの通行止めが解除され、全線で通行再開
・県立図書館が全面再開

【15日】
・住家被害が計3万棟を超えたと県が発表

【17日】
・八代市が二次被害の恐れがある被災家屋の「緊急的な公費解体」を始める
・八代市は井戸の被災が約4400世帯に上ると発表

【18日】
・南九州道の八代南―田浦ＩＣで一般車両の通行再開。八代ＪＣＴ―八代南ＩＣの復旧見通しず

【19日】
・肥薩おれんじ鉄道の被害額が約10億円に上ると の試算を県が発表
・ＪＲ九州の地震被害が16年熊本地震よりも「大きくなる」と古宮洋二社長
・ＪＲ九州が鹿児島線の一部運転見合わせに伴い、宇土駅と八川駅を結ぶ代替バスの運行を開始

【20日】
・県が地震の死者が1人減って38人になったと発表。1人は地震が原因ではないと判断した
・県が災害廃棄物の発生量を約60万～100万トンと推計し、27年12月の処理終了を目指すと発表

ひので保育園を訪れたくまモンと触れ合い、笑顔を見せる園児たち＝20日、八代市

【24日】
・地震で被害を受けた中小・小規模事業者が、被害が甚大な宇城市、八代市、氷川町以外の地域でも6割弱に上ることが、県商工会連合会の調査で判明

【25日】
・県が災害関連死の可能性がある死者が2人に増えたと発表。直接死36人と合わせた死者は38人
・赤沢亮正経済産業相は、イオンモール熊本の爆発について「事故調査委員会を立ち上げると表明

【26日】
・八代市が市内の上水道の断水が解消したと発表
・宇城市で被災した国立病院機構 熊本南病院が閉院する可能性があることが判明。宇城融合クリニックは9月末での休診を決定

【27日】
・住家被害が計4万棟を超えたと県が発表
・政府が被災地支援策のパッケージを決定。観光復興を後押しする「九州応援割」などが柱
・ＪＲ九州は九州新幹線の熊本―新水俣間について、9月18日に運行を再開する予定と発表。鹿児島線の宇土―八代は10月中旬ごろの再開を目指す
・肥薩おれんじ鉄道は、肥後田浦―水俣の運行を9月1日に再開すると発表

© Kumamotonichinichi shimbun All Rights Reserved.

朝刊 2026/08/28(金)

ネパール土石流 5邦人不明

ツアー中の家族 死者は360人超

【カトマンズ、北京共同=砂田光茉、花田と矢ネパール中部と中国の国境付近で26日に大規模な洪水や土石流が起き、在ネパール日本大使館は27日、ツアーに参加していたとみられる日本人5人と連絡が取れず、現地当局に捜索・救助を依頼したと明かした。ネパール当局は27日、5人は子どもを含む家族であると明らかにした。中国からネパールに入国したとしている。ネパールと中国で死者は計362人に上り、行方不明者は1400人を超えた。

ネパールでは中部ラスワ郡などで被害が出た。AP通信は27日、ネパール側の氷河で氷の塊が崩れて川をせき止め、土石流が発生したとする地元専門家の見方を報じた。東京大の渡辺英徳教授による衛星画像解析では、川の上流側にある氷河の末端部分の横約1・5キロ、縦約2キロ、高さ約1・2キロに及ぶ範囲が崩落したと推定され、土壌がむき出しになっていることが確認された。

大量の氷や雪、岩石が土砂を巻き込みながら下流側へ流れ、被害を拡大させた可能性がある。米地質調査所（USGS）も氷河の崩

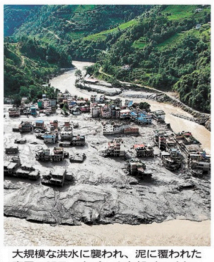
大規模な洪水に襲われ、泥に覆われた家屋＝27日、ネパール中部（ロイター＝共同）

北陸で大雨 広範囲浸水

特別警報 河川氾濫、住民孤立も

前線の影響などで北陸を中心に大雨が降り、気象庁は27日、富山県と石川県の計5市町にレベル5大雨特別警報を発表した。両県では線状降水帯が発生。広範囲で河川氾濫や住宅の浸水が相次ぎ、土砂崩れなどの影響に伴い富山県と石川県の一部で住民が孤立した。各自治体では直ちに命を守る行動を取るよう求める「緊急安全確保」を発表した。

岐阜、静岡、愛知、三重の4県でも28日未明から昼前にかけて線状降水帯が発生する可能性がある。

富山県の新田八朗知事は「今のところ、人的な被害の報告は受けていない」と述べた。石川県によると、人的被害は確認されていない。

総務省消防庁によると、富山、石川両県の計5市町で一時約18万人に緊急安全確保が発表された。富山県は氷見市など4市に、石川県は羽咋市など4市町にそれぞれ災害救助法を適用すると明らかにした。

気象庁は、両県のレベル5大雨特別警報を27日午後4時20分にレベル3大雨警報へと切り替えた。

政府広報 警察庁
2026年9月1日から
生活道路の法定速度が
60→30
km/h km/h
に引き下げられます。
「生活道路」とは、主に地域住民の日常生活に利用されるような、中央線などがない道路のことです。
右下の対象となる具体的な道路など、詳しくはこちら▶

「日常」戻る日 いつに

きょう発生1カ月

天井や壁が壊れた部屋を眺める大根義洋さん＝27日、八代市（谷川剛）

2026年熊本地震

避難所、在宅… 不安や疲労にじむ

2026年熊本地震の発生から28日で1カ月。避難所にいる人も、在宅避難や車中避難を続ける人も、一様に不安な日々を送る。長期化する避難生活に疲労の色浮かぶが、「日常」が戻る日が来ると信じて耐えている。【1面参照】

指定避難所になっている宇城市小川町の小野部田小体育館。日中は仕事に出ている被災者も多くて、残った高齢者や子どもたちは27日、テレビを眺めたり、ボードゲームをしたりして過ごしていた。

地震発生直後から避難する小川町の吉村勝征さん(81)は「ほとんど寝て、ときどき避難所にいる旧友と話す」毎日だ。既に免許を返納し、遠くに買い物に行くことができない。「近くのスーパーが閉じまでは自宅で生活はできない。日常が戻るのを辛抱強く待つだけだ」と話した。

宇城市豊野町の旧豊野小体育館に身を寄せる緒方登さん(73)は避難当初、インスタント食品が中心の食事のためか、高血圧の症状に悩まされ、気晴らしでアニメを見るというタブレットを手に26日、「生活環境が変わりしんどかったが、避難所ではいろんな情報を教えてもらったり、顔見知りが増えたりして安心する」と表情を緩めた。

自宅が全壊し、氷川町の氷川中体育館で夫と避難生活を送る無職女性(69)＝同町今＝は27日、「自宅がつぶれ、先のことが不安だった。明日のことだけを考えようと気持ちを切り替えるくらいしかない」と心が少し楽になった」と自宅で生活はできない。息子の手配で当分暮らすアパートも契約できた。「子どもたちが本当に頼りになった。後のことは、その時で考えたい」

氷川町の東海林小麦さん(34)は1カ月前、3歳と1歳の息子2人とともに自宅で激しい揺れに襲われた。一時は八代市の親戚に避難したが、電気と水道が回復した今は自宅で過ごす。27日、1歳の次男をだっこしながら「子ども用の服を売っている店が近くになくて困っている。子どもたちの遊び場もあればうれしい」と語った。

八代市上片町で1人暮らしをする志賀順子さん(76)は、地震で自宅が傾くなどしたため敷地内の小屋で生活を続ける。「毎日1人で家の片付けなどに追われ、1カ月があっという間だった。26日、疲れた様子でこう口にした。「家は解体するつもりだが、『罹災証明がいつ発行されるか分からず、めどが立たないから気力もわかない』。近所の人や息子たちの手助けが頼りだ」

八代市本町で住宅避難中の大根義洋さん(67)は、全壊した隣家が自宅にもたれかかったままだ。付近の道路も通行止めが続き、自宅の片付けには手をつけていない。27日、「罹災証明交付のための調査を市に頼んでいるが、『いつ来られるかは分からない』と言われ続けている。せめて隣の家を解体し、通行止めを解消してほしい」と訴えた。（熊本地震取材班）

本会会員 西川圭次郎（熊本市）八月二十六日逝去されましたので、謹んでお知らせ申し上げます。
熊本市南科医師会 会長 牛島 隆

旧豊野小体育館で避難所生活を続ける緒方登さん＝26日、宇城市（機村彩夏）

被災者の声

田中美華さん(37)＝宇城市
「何とか自宅の1階部分を片付け、簡易ベッドを並べて眠れるようになった。避難所では飲料水や食料がもらえて助かっている」

清田静枝さん(88)＝宇城市
「耳が聞こえづらく1人暮らしで頼れる人がいない。避難所では当初、床に敷いた段ボールの上で寝ていた。体が痛く、周囲の足音が気になって全く休めなかったが、みんなと一緒なのは安心できる」

真田雪江さん(50)＝宇城市
「停電、断水が続き、暑い中、家の片付けで精いっぱいだった。夫と自宅や車内で過ごしていたが、少しずつ落ち着き始め、気持ちを切り替えている」

渡辺ハツ子さん(79)＝宇城市
「避難所での生活は徐々に改善され、シャワーも浴びることができる。食事や飲料の支援もありがたい。スーパーなども開いていないから、自宅に戻っても生活はできない」

谷口正さん(72)＝八代市
「自宅の井戸水が出なくなり、毎日給水所で100㌔の水をもらっている。もう1カ月もこのような生活が続き、きつい。井戸水の利用者に対する行政のフォローは不十分でがっかり」

横山結衣さん(31)＝八代市
「会社事務所の被災証明書に誤りがあり、取り直すために八代市役所に来た。慣れない手続きばかりで大変だが、がむしゃらにやるしかない」

太田 幸夫さん(おおた・ゆきお)＝デザイナー、元多摩美術大教授＝18日午前1時17分、肺炎のため横浜市の病院で死去。86歳。愛知県出身。葬儀は近親者で行った。喪主は妻豊子（とよこ）さん。

非常口のピクトグラムの改良に携わり、ピクトグラムの確立に貢献。ピクトグラムは国際標準化機構（ISO）に採用された。シンボルマークの研究にも長く取り組み、多摩美術大教授や日本サイン学会会長などを歴任した。主な著書に「新しい絵ことばLOCOS」など。

© Kumamotonichinichi shimbun All Rights Reserved.