1 3版 令和8年(2026年)9月7日 月曜日 熊本日日新聞 (昭和17年4月1日第3種郵便物認可) 第30301号 日刊

中低所得者給付 前倒し

政府案 29年春 消費減税終了後

飲食料品を対象とする2年間の消費税率1%への減税が終わる2029年春から切れ目なく、中低所得者への所得連動型の給付金給付を本格導入する案が政府内で浮上していることが、6日分かった。物価高に苦しむ家計の支援の空白を避けるため、支給時期を当初想定の29年秋から前倒しする。1%から8%への実質的な増税に対する負担感を和らげることで、税率を確実に戻す段取りを付ける狙いがある。

【4面に関連記事】

消費税減税と所得連動型給付のイメージ

所得連動型の給付制度では、地方自治体が持つ住民税の情報から個人の所得を把握し、対象者や支給額を決める。住民税は前年の所得に基づき例年6月ごろ確定するため、政府は1年分を秋ごろにまとめて支払う構想を立てていた。

ただ秋の給付だと消費税減税が終わる29年3月末から半年程度ずれてしまう。政府や与党からは、家計負担が一時的に重くなるとして、29年度に限り給付時期を早めるよう求める声が出ている。

この場合、最新の所得情報を把握することが困難になる。例外的に前々年の情報などを活用すれば、本来対象外の人に支給したり、支給すべき人に行き渡らなかったりする恐れがある。政府は8月に決めた基本方針では、27年4月からの減税と合わせ、所得連動型の給付制度を先行実施する。27、28年度は税収1%分に当たる年6千億円を原資とし、減税終了後の29年度から規模を拡大して本格導入する。対象者や具体的な支給額は決まっていない。

2年後には、税率7%分の「大増税」が待ち受けており、基本方針に沿って税率を元に戻すかどうかは不透明だ。政府は秋の臨時国会に提出する関連法案に、経済状況次第で減税の延長を可能とする「景気条項」を盛り込まない方針を固めている。金融市場で高まる財政悪化への懸念を払拭する。

Q ズーム

所得連動型の給付制度

働く人の所得に応じて現金を給付する新たな社会保障制度。欧米に比べて税や社会保険料の負担が重い、とされる中低所得者を支援する。超党派の社会保障国民会議は、所得税などを減らす税額控除と給付を合わせた「給付付き税額控除」を目指したが、制度が複雑になり導入に時間がかかることが判明。当面は給付に一本化して実施する。

国民代表 玉木氏3選

「参院選で野党第1党」

玉木雄一郎氏

国民民主党は6日、東京都内で開いた臨時党大会で代表選の投開票を実施し、玉木雄一郎代表(57)が岩手の橋本岳参院議員(30)を大差で破り、3選を果たした。任期は2029年9月末まで。玉木氏は次の任期を「政権準備期間」と位置付け、28年参院選で参院の野党第1党を目指すと表明。与野党との関係について「政策本位で考える」と強調した。高市政権との距離感が今後注目される。

【4面に関連記事】

国民は看板政策の「年収の壁」引き上げを実現するツイン公約の1回、30号ランを放ち、ベンチでチームメートに迎えられるホワイトソックス・村上=シカゴ(共同)

過程で、高市政権に一時接近、連立政権入りが取り沙汰されたが、最近は飲食料品の消費税減税などを巡って溝が広がっている。野党では中道改革連合が分裂する方向で「一強多弱」が進んでおり、秋に見込まれる臨時国会で玉木氏率いる国民の主導的位置が焦点となりそうだ。

大造り物 復興願い込め

山都町・八朔祭

金賞に選ばれた下市連合組の「新 創世紀 AIの未来 山都に覚醒 『アダムとイヴ』」=6日、山都町(代村美医)

山都町の八朔(はっさく)祭最終日の6日、呼び物の大造り物の引き回しがあった。7月の熊本地震からの復興を願い、大造り物10基が浜町商店街一帯を練り歩き、観客を沸かせた。

大造り物は、商店街の住民らが、竹やスギといった自然の材料を使って作る。今年は災いを断ち切る「須佐之男命」や、自然に立ち向かう金太郎などが登場した。各団体は祭り本部前で、大造り物に込めた思いを説明。審査員がアイデアや技術、材料などを審査した。

最高賞の金賞に選ばれたのは、人工知能(AI)の進化は人間に豊かさをもたらすか脅威となるかの葛藤を表現した、下市連合組の「新 創世紀 AIの未来 山都に覚醒 『アダムとイヴ』」だった。(横川千夏)

村上 30号

日本選手1年目で初

米大リーグ

【シカゴ共同】米大リーグ、ホワイトソックスの村上宗隆(26)が5日、シカゴでのツインズ戦の一回に左越えの30号2ランを放った。日本選手のシーズン30本塁打は松井秀喜、大谷翔平、鈴木誠也に次いで4人目で、メジャー1年目では初。今季は大谷に続いて2人目の大台到達となった。

【9面に関連記事】

2022年にプロ野球ヤクルトで三冠王に輝いた村上は、大リーグデビューから3試合連続本塁打をマークするなどアーチを量産し、オールスター戦にも出場。8月下旬から調子を落としていたが、17試合ぶりの一発で節目に達した。

新生面

2026.9.7

朝、眠りから覚めると、見慣れない天井が目に入る。部屋の雰囲気がいつもと違う。「そうか、引っ越したんだ。進学や就職、結婚…。新たな住まいで初めて迎えた朝は新鮮だ▼避難所から移ってきた人たちは、どんな気持ちで朝を迎えたのだろう。熊本地震から1カ月余り。建設型仮設住宅の231が氷川町に完成し、入居者に引き渡された。生活再建への歩みがここから始まる▼避難所と違い、仮設住宅ではプライバシーを保てる。畳の部屋も用意された。入居した70代女性は畳の香りに「ほっとする」と頬を緩めた。かつて取材した戦争体験者の話を思い出す。戦地から帰還を果たし、青々とした畳に寝転がって匂いを吸い込んだとき、生きて戻れた喜びが湧いてきたと語ってくれた▼仮設住宅は7市町に500戸超が順次整備され、賃貸住宅のみなし仮設も提供される。入居期間は原則2年だが、暮らしの再建に向けた道筋は人それぞれだ。せかされず、焦らず、落ち着いて将来を考える。仮設での生活は被災者にとってそんな日々であってほしい▼高齢や単身で入居する人もいる。10年前の地震の際には悩みを抱えてアルコールに依存した人や、独りでにこもった人もいた。見守り活動や交流の場を設けて、誰も取り残されないようにしなければ▼引っ越して住まいを去るとき、人は感傷的になりがちだ。空っぽになった部屋にたたずむと、苦楽とともに寂しさが胸に去来する。仮住まいが終わるその日に、支え合って暮らした日々を思い出せたらいい。

別名はジイソプ

くまもと 花散歩 3面へ

たから箱

「おばあちゃんち」
八代市立松高小3年 米田(まいた) 健人(けんと)

なぜか その日はおおつぶきました
雨が ふっている だけなのに
「しんぴつできたな」と
つい 言ってしまいました

熊本地震 ライフライン情報

2026年(令和8年)
9月7日
月曜日

購読・配達のご用は
ミナヨムニッコリ
0120-374625

紙面のお尋ねは
096-361-3115
(土・日・祝日除く9:00～17:00)

あすを読む

発行所
熊本日日新聞社
〒860-8506
熊本市中央区世安1-5-1
☎代表(096)361-3111
© 熊本日日新聞社 2026年

熊本日日新聞

支えあおう 熊本
いま心ひとつに

NEWS INDEX

2026年熊本地震

熊日記者 宇城市でボランティア体験 19
訪問限界 QRで健康観察も 2
歴史的建造物 専門家ら調査 3
被災地「できることを」 10
他県の先生 被災校の再開後押し 12
思いを寄せて AKB倉野尾さん 18

米国特使 キーウ訪問 5
JR西 点検作業員に列車接近 3月 18
6 「9.11」から25年 米に深い爪痕 プラス
17 絵本作家・加古里子さん 生誕100年 くらし
社説 スマホ遠隔解析 2面
読者の皆さんへ 2面 イチからQ 13面 読者ひろば 14面

TODAY'S WEATHER

7日は通った空気の影響を受ける。晴れ間も出るが、雲が広がり一時雨の所も。最高気温は33度前後で蒸し暑い。北の風日中北東の風、波は熊本、芦北1.5メートル、天草1.5メートル。8日は北の風、曇り。波は熊本、芦北0.5メートル、天草1の5.5メートル。

	荒尾 玉名	山鹿 菊池	甲佐 山都	阿蘇	熊本	八代	人吉	水俣	天草
	25～32℃	25～32℃	23～33℃	22～28℃	26～33℃	23～33℃	22～33℃	24～33℃	24～32℃
朝	20	20	20	20	20	20	20	20	10
昼	20	20	20	20	20	20	40	40	20
夜	10	20	10	20	10	20	10	20	20

あすから8日間(熊本地方)

	8(火)	9(水)	10(木)	11(金)	12(土)	13(日)	14(月)	15(火)
	27～33℃	26～32℃	25～32℃	25～32℃	25～33℃	25～34℃	25～34℃	25～32℃
%	40	50	40	50	50	40	10	60

学校支援員や地域活動で貢献しよう。
特別研修 生涯学習コーディネーター研修コース!

文部科学省認定 制度による 通信教育 わかりやすく自宅で学べて、資格が取れる。

○参加対象者=学校区の学校支援員の内容(授業等の学習補助、学校行事補助、部活動補助、環境整備等)や地域活動に関心がある方、支援に協力できる方を対象に、必要な知識や技能を文部科学省認定通信教育で研修します。
○研修方法=自宅で、文部科学省認定通信教育「生涯学習支援実践講座/生涯学習コーディネーター研修」を修了します。修了者に「修了証書」を授与します。なお、「生涯学習コーディネーター資格」が取得できます。年齢は問いません。
○企画・指導=●監修=合田隆史(日本生涯教育学会生涯学習実践研究所長・元文部科学省生涯学習政策局長)、●顧問=山本恒夫(筑波大学名誉教授)、●企画編集・学習指導委員=浅井経子(八洲学園大学名誉教授)、佐久間章(札幌国際大学教授)、下山佳那子(八洲学園大学准教授)、白木賀信(東京家政大学教授)、松永由弥子(静岡産業大学教授)、●執筆者=33名の大学教授陣で企画編集。
○研修内容=テキスト4冊、標準研修期間(4か月)。通信でレポート4回提出。1)学校と地域の協働とコーディネーターの役割。2)地域学習情報の収集、整理、発信の技術。3)コミュニケーションのとり方。4)支援事業とマネジメント・サイクル。各領域で求められるコーディネート機能。なお、詳細は案内書をご覧ください。(無料でお送りします)
○活動場所=保育園、幼稚園、小中学校、高校、大学、青少年施設、生涯学習センター、地域センター、児童館、公民館、図書館、博物館、企業CSR活動、NPO法人など。
○申込方法=下記まで、詳しい案内書(受講申込書付き)をご請求ください。

令和8年 秋期 募集中

子供たちの笑顔のために

文部科学省認定通信教育
このような方に受講をおすすめします
● 学校支援・地域貢献活動をご希望の方
● PTA・自治会役員、民生・児童委員等の方
● 学童保育クラブ指導員、放課後児童支援員等の方
● 地域学校協働活動推進員に携わっている方
● 放課後子供教室に携わっている方、ご希望の方
● これから学校や地域でボランティア活動を始めたい方
● 生涯学習推進センター、公民館、青少年教育施設等の関係者
● 博物館、図書館、歴史館、動物園等の関係者
● 教員、教育行政職員、社会教育主事、社会教育委員等の方
● 企業、団体、NPO等で社会貢献等に携わっている方
● 社会福祉関係に携わっている方
● 将来、学校教育や社会教育の領域へ就職希望の大学生

テキスト4冊 ●我が国で初めての、生涯学習コーディネーター養成の本格的なテキスト 受講者の声

第Ⅰ単元
第1章 生涯学習コーディネーターとは
第2章 生涯学習支援とコーディネーター
第3章 生涯学習コーディネーターの心得、留意点
第4章 コーディネート・スキル
第5章 学校と地域の協働とコーディネーターの役割

第Ⅱ単元
第1章 コミュニケーションのとり方
第2章 心理療法の考え方
第3章 自己一致と傾聴・共感
第4章 リーダーシップとフォロワーシップ
第5章 さまざまな領域で求められるコーディネート機能

第Ⅲ単元
第1章 生涯学習支援と学習情報の提供
第2章 地域学習情報の収集・整理・発信の技術
第3章 学習成果の活用のための地域学習情報
第4章 地域学習情報と著作権
第5章 地域学習情報と肖像権、個人情報保護、情報モラル

第Ⅳ単元
第1章 多様な業務をつないで生涯学習支援事業を企画する
第2章 生涯学習支援事業とマネジメント・サイクル
第3章 生涯学習支援事業の評価の技術
第4章 ボランティアの組織をコーディネートする
第5章 さまざまな領域で求められるコーディネート機能

○小川 和博さん(千葉県)
小学校のPTA会長を経験し、地域との関わりが重要と思っているときに、通信講座に出会いました。学校では、放課後子供教室に参加しながら、学校を拠点とした地域活動(青少年健全育成活動、社会福祉活動等)を実践しています。
現在、地域学校協働活動推進員として教育委員会から委嘱を受けています。児童と触れ合いの機会を持つことによって、より地域と学校が親密になっています。

案内書無料進呈!
〒114-0015 東京都北区中里1-15-7-88
一般財団法人 社会通信教育協会
文部科学省認定通信教育 研修事務局
TEL 03-5815-8432 FAX 03-5815-8433
https://www.tsushinkyoiku.or.jp

© Kumamotonichinichi shimbun All Rights Reserved.

3 総合 令和8年(2026年)9月7日 月曜日 熊本日日新聞 (第3種郵便物認可)

車中避難 実態把握に本腰を

この人に聞く 2026熊本地震

随時掲載

一般社団法人「minori」代表 高木聡史さん

2026年熊本地震で、避難所に行けない多くの被災者が車中避難を選んだ。熊本市の一般社団法人「minori」の高木聡史代表(58)は実態調査と支援を続けている。避難所外の被災者は支援や情報が届きにくく、行政による把握や生活再建から取り残される人が出ると懸念している。(聞き手・堀江利雅)

―車中避難者の実態調査はどう進めていますか。

「16年熊本地震でも同様の巡回調査をした。今回も北九州市立大の稲月正教授(社会学)との共同調査で、避難所や公共施設、商業施設の駐車場をメンバーで手分けして回っている。共通の調査票で車中避難を選んだ理由や被災状況、困り事などを一人一人聞き取り、支援物資や制度の情報も伝えている。200人を目標に収集して分析し、10年前とも比較したい」

―なぜ車中避難に着目するのですか。

「10年前は、東日本大震災で活動した支援団体の助言で、避難所以外に避難している人が支援から取り残されるとの危機感があって始めた。実際に高齢者や心身の障害があって避難所にいれない人が多く、困窮していた。特に配慮が必要な人を把握できれば、継続的な支援につなげられる」

―10年前と比べて現状はどうですか。

「前回は震度7が2度起き、余震も多発したため数カ月にわたって車中泊した人が多かった。公園やグラウンドの駐車場に集まり、車中泊の『コミュニティー化』が進んだ。そこを中心に要支援者の見守りもできた」

―今回は猛暑で車中泊の負担が大きい。発災直後は宇城市から八代市に向けて道の駅やパチンコ店に数十単位で車があったが、1カ月で1~2台やゼロになった場所もある。車中泊は分散し、被災した自宅に戻った人も多いとみられる。把握や支援が十分に難しい状況だ

―今後はどうやって把握を進めますか。

「車中泊から在宅避難に移った人も巡回した。特に、市から八代市にかけて道の駅や校区自治会や民生委員など地域とつながることができていない人を、重点的に支援する体制を整えたい。行政が本腰を入れて、車中避難や在宅避難の実態把握を進めてほしい」

―長期的な被災者支援をどう続けますか。

「10年前は益城町の委託で民間アパートなどを利用する『みなし仮設』を巡回して相談支援を担った。孤独死や自殺といった問題にも直面した。個人情報の壁で、行政や社会福祉協議会から被災者の情報がいただけづらい場面もあった」

「今後は在宅避難者も巡回支援の対象にすべきだと感じている。行政には難しい直接介入型の『アウトリーチ』の活動が民間の強みだ。例えば、行政が持つ被災者の情報を、世帯構成や年代、困窮状況などの属性だけでも共有してもらえれば、私たちができる支援に、必要な場合は行政を通して入るといった連携も考えていきたい」

たかき・さとし 1967年、熊本市出身。米ニューヨーク州立大ビンガムトン校卒業後、自殺防止の相談ボランティアやホームレス支援に携わる。2018年、一般社団法人「minori」を設立。社会福祉士、公認心理師。

県内総合 ニュースセレクト

2026年熊本地震で被災した西宝寺の楼門を調べるヘリテージマネージャーら=6日、八代市

歴史的建造物の被害調査

専門家ら 八代市などの200棟

日本建築士会連合会に所属する歴史的建造物の専門家「ヘリテージマネージャー」が5、6日、2026年熊本地震の被災地で古い寺社や民家などの被害調査を始めた。公的な復旧支援制度が乏しい文化財未指定の建造物も対象とし、将来の保存・修復に生かす。

熊本県建築士会と建築士会九州ブロック会が共同で約70人が参加。震度5以上の市町村が対象で、八代市や宇城市、宇土市などの約200棟を調べた。建物の傾斜や地盤の隆起・陥没、壁や屋根の損壊などを確認し、オンラインのデータベースに入力した。

八代市の日奈久校区では6日、1931(昭和6)年の温泉施設や1887(明治20)年築の木造3階建て旅館、なまこ壁が残る町屋などを調査。江戸時代の楼門が被災した西宝寺の草部雅生住職(59)は「文化財の指定がなく、どう修復すればいいか悩んでいた。専門家に見てもらい安心した」と話した。

今回の調査は1次調査で、情報を行政に提供して今後の復旧支援につなげる。調査した元熊本高専教授の磯田節子さん(76)は「被害の記録が保存修復の第一歩になる。価値ある建物を官民で復旧できるよう手を尽くす」と話した。

(河内正一郎)

米制裁に「信念揺らがず」

都内イベント ICC赤根所長が講演

赤根智子所長

国際刑事裁判所(ICC)本部オランダ・ハーグ)の赤根智子所長が6日、東京都内でのイベントにオンラインで参加し、講演した。米政権から制裁対象に指定されたことを巡り「どんなことがあっても信念は揺らがない。今まで通り捜査、訴追、裁判業務を続ける」と決意を述べた。

講演で赤根所長は制裁などについて「裁判官への脅しで、中立性を脅かす」と指摘、多くの国と協力し、重大犯罪を訴追する体制が将来の犯罪を防ぐ一助になるとして「日本は世界の試みに今こそ積極的に加わるべきだ」と訴えた。

「法の支配」が脅かされる状況に「沈黙することは大きな圧力や力による支配を見過ごすことと同義だ」とし、「私は諦めない」と強調した。

トランプ米政権は米兵の戦争犯罪捜査などを巡りICCを敵視し、赤根所長を制裁対象に指定した。欧州諸国や国連が非難する中、高市早苗首相は当初「大変残念」と述べるにとどめた。

赤根さん支持 署名14万超

トランプ米政権による国際刑事裁判所(ICC)への制裁対象指定を批判し、ICCの存続と独立を求める声が日本でも高まっている。制裁の即時撤回や、日本政府に赤根さんを支持・保護する具体的行動を求めるオンライン署名は、14万筆を超えた。

日弁連や各地の弁護士会は、相次いで会長声明を発表した。

日弁連の松田純一会長は8月31日付の声明で、ICCはジェノサイド(集団殺害)や戦争犯罪などの刑事責任追及を目的とし、平和を願う人々の英知の結集だと強調。「武力紛争が絶えない今、法の支配を貫徹する役割は重要だとし、ICCの存立が脅かされれば、女性や子どもなど脆弱な立場にある人々の保護がより困難になると訴えた。

さらに日本政府には「法の支配の旗手」と期待される存在として、毅然とした対応を取るべきだと要請。愛知県弁護士会の会長声明では日本政府に対し、赤根さんの渡航、金融取引などの実務面で必要な支援をするよう求めた。

その後、法の支配を重視する日本の立場と相いれないとの表現を強めた。

赤根所長は8月26日、日本記者クラブが開催したオンライン記者会見で、自身への制裁対象指定を「できる限り抵抗する。ICCは決して負けない」と話した。

自衛隊災害派遣 900人態勢に縮小

防衛省統合幕僚監部は6日、熊本地震の災害派遣で活動する自衛隊員は5日現在で約900人態勢になったと明らかにした。2日に5100人から1100人に減らしており、さらに少なくなった。今後も、被災地での活動状況に応じ、人員を絞る見通し。

ツルニンジン

山地や平地の林内

樹木に絡み付いたつるに、釣り鐘状の花が咲く。外側は白緑色だが、内側の斑点が印象的。大きさ3センチほどで、先端は浅く5裂し反り返る。キキョウ科。(写真・文 矢加部和夫)

くまもと 花散歩

2026・9・7

漱石作品の魅力 語り合う

熊本市でシンポジウム

夏目漱石の作品や作家としての魅力について研究者らが語り合ったシンポジウム=左から小森陽一さん、平田オリザさん、牧村健一郎さん=6日、熊本市中央区

文豪夏目漱石の来熊130年の記念事業を展開する「漱石文化がらい会議」(村隆之委員長)は6日、熊本市中央区の熊本県立劇場でシンポジウム「漱石先生からの学ぶ言葉と精神」を開き、研究者ら5氏が漱石の作品や作家としての魅力を語り合った。

東京大名誉教授の小森陽一さん、劇作家の平田オリザさん、元朝日新聞記者の牧村健一郎さんが登壇し、比較文学者の飛ケ谷美穂子さんがオンラインで参加。県立劇場館長の姜尚中さんがコーディネーターを務め、約550人が聴いた。

好きな作品について、「吾輩は猫である」を挙げた牧村さんは「上質なユーモアだけでなく、社会批判、文明批判もあり、生きづらさが軽くなるようなヒントが詰まっている」と勧めた。飛ケ谷さんは「三四郎」の登場人物について解説し、「情報が氾濫する現代において、一歩引いて、自分の目と頭で判断するスタンスなど、登場人物に学ぶところもある」と述べた。

漱石は1898年4月に第五高等学校(現熊本大)の英語教師として赴任し、熊本で4年3カ月を過ごした。熊本と漱石の関係について、平田さんは「熊本時代は日清戦争と日露戦争の間で軍事予算が大きくなり、漱石は『何のための近代国家だったのか』と疑問に思ったのではないか」と指摘。小森さんは「熊本に赴任して結婚し、家庭を持ったことで小説家として確立した。熊本は小説家漱石を生み出した『郷土』だ」と力を込めた。

産学官民でつくる実行委は、2026年の夏目漱石来熊130年と没後110年、翌27年の生誕160年の記念年を盛り上げようと多彩なイベントを企画している。(前田晃志)

■目漱石 来熊130年

びぷれすイノベーションスタジオ コワーキングスペース

イベント情報

ホームページの作成&活用相談会
日時 9/28(月)・30(水) 各日 10:00~13:00~15:00~
●参加費/無料 ●各枠1組(各1時間)
【主催】(公財)くまもと産業支援財団 中小企業庁熊本県よろず支援拠点
中小企業庁熊本県よろず支援拠点の相談員による無料の個別相談です。ホームページの作り方や運用や活用方法の見直し、SNSなどのコンテンツを活用した集客と売上拡大や、商品開発、事業計画の作成など、県内の中小企業、個人事業、創業前の方もお気軽にご相談ください。営業等はありません。
相談員 中小企業庁熊本県よろず支援拠点 コーディネーター 川口 正之氏 申し込み▶

あかりテラス相続無料相談会
日時 9/16(水)・23(水祝)・30(水) ❶9:30~ ❷11:00~ ❸12:30~ ❹14:00~ ❺15:30~
●参加費/無料 ●定員/5組(各90分、要予約)
【主催】司法書士法人あかりテラス・不動産のあかりテラス
司法書士法人あかりテラスは地域に根差した「相続手続きの専門家」です。年間700件以上のご相談に寄り添い、登記・遺言・税金・不動産など、他士業と連携して幅広くサポート。「ここにきて安心した」と思っていただけるよう、相続・財産管理の専門家が、誠実に丁寧に対応いたします。
講師・相談員 司法書士 代表 宮村 和哉氏(左) 相続専門行政書士 山下 託史氏(右) 申し込み▶096-285-6841

飲食業創業のイロハと課題解決の目の付け所
日時 9/17(木) 14:00~17:00
●参加費/無料 ●定員/8人(先着順) 締切は9/14
講師 中小企業庁熊本県よろず支援拠点(公財)くまもと産業支援財団 杉谷 憲一氏 申し込み▶

バリューアップ・コーチング 無料体験&説明会
日時 9/26(土) 10:00~17:00
●参加費/無料 ●定員/4組(先着順) 締切は5日前
講師 国際コーチング連盟(ICF)認定パートナー 株式会社コーチ&メンタージャパン 髙木 明宏氏
お問い合わせ▶0120-974-977 申し込み▶

フライパンで作る米粉ちぎりパン(災害時でもつくれます)
日時 9/19(土)・24(水) 10:00~12:00
●参加費/4,000円 ●定員/4~5人 締切は3日前
講師 米粉マイスター 久保田 志津氏
申し込み▶080-5425-0234(ショートメール可) Instagram▶

相続手続き・遺言手続き無料相談会
日時 9/17(水) 13:00~16:00
●参加費/無料 ●定員/5組(先着順、予約必須) 締切は9/10
講師 上原行政書士事務所 代表 上原 昌博氏(左) 行政書士かなはら事務所 代表 金橋 心氏(右)
申し込み・お問い合わせ▶0120-874-166

熊本市中央区上通町2番17号 びぷれす熊日会館7階
TEL.096-288-2236(受付は平日9:00~17:00) 【営】7:00~22:00(最終入館21:00) 【休】第3日曜
びぷれすイノベーションスタジオ 検索

熊本地震復興祈念 熊日名人寄席

二代目 三遊亭円丈 落語会
真打昇進襲名披露 真打披露口上あり
山梨市出身
さんゆうていえんじょう らくごかい

名人といわれた先代を継ぎ、新作落語と古典を究める「二刀流」

撮影:マツダ広告情報

講談師(熊本市出身) 宝井 琴調
先代円丈の盟友 柳家 小ろん
二代目円丈の師匠 三遊亭 天どん
太神楽曲芸師 翁家 和助

2026年 10月6日(火)
開演 午後6時30分 開場 午後6時
熊本城ホール(シビックホール)
全席自由 前売/3,000円 当日/3,500円(いずれも税込)
GETTIISの詳細はこちらから▶
チケット販売 ■GETTIISチケットサービス ■熊日プレイガイド(熊本市中央区上通町2-32 びぷれす熊日会館6階) ■県内の熊日販売センター(震災の影響で一部対応できない場合があります)
開口一番 三遊亭ごはんつぶ
お問い合わせ 熊日事業センター TEL:096-361-3366(平日/9:00~17:00 土・日・祝/休み) 主催:熊本日日新聞社

© Kumamotonichinichi shimbun All Rights Reserved.

（第3種郵便物認可）　熊本日日新聞　令和8年（2026年）9月7日　月曜日　県内総合　10

県内話題　まち・ひとセレクト

地域報道本部　社会担当／096(361)3151　地方都市圏担当／096(361)3141　政経担当／096(361)3161　文化部 096(361)3181　運動部 096(361)3191　写真映像部 096(361)3051　ニュース写真提供は ✉photo@kumanichi.co.jp

写真家・長野さん 文化財被害を記録

八代・氷川巡回 現地の窮状発信

金波楼を撮影する長野泉市さん＝8月31日、八代市

染め物工房を営む上田憲昭さん（右）を取材する長野さん＝8月31日、氷川町

最大震度7の激震に襲われた2026年熊本地震の発生から1カ月。南阿蘇村の写真家、長野良市さん(69)は、大きな被害に見舞われた八代市や氷川町にいち早く入り、文化財や人々の被害を記録している。

長野さんは、16年熊本地震や20年の熊本豪雨でも被災地を訪問、変わり果てた現地の姿をファインダーに収め、写真展や写真集を通して災害の記憶を風化させない活動を続けている。

今回もカメラを手に、被害の大きかった地域を精力的に巡回。自身のフェイスブックなどを通じて発信し、人々に現地の窮状と支援を呼びかけている。

「10年前の阿蘇神社と同じだ」。八代城跡内に鎮座する八代宮。長野さんは、石垣や鳥居がもぎとられ、本殿の屋根が損傷した痛ましい光景を目の当たりにして記憶を重ね合わせた。

国指定名勝の松浜軒や、日奈久温泉の老舗旅館で国登録有形文化財の「金波楼」も巡回。歴史的建造物が崩れたり壊たりして、休業を余儀なくされている温状を克明に記録。「この文化財をどう守り、どんな支援ができるのか」と、被害の大きさに復興への切実な課題を投げかけた。

ものづくり拠点にも足を運んだ。甚大な被害が出た氷川町では、友人の上田憲昭さん(67)が営む染め物工房を訪問。崩れた作業場や道具を前に、横のつながりによる草の根のサポートの必要性を強く訴える。

3日目の被災地入りとなった8月31日、長野さんは再び金波楼や上田さんの工房を訪れた。「あの時、何が起きたのかを写真で残し、語り継ぐ役に立ちたい。そう力を込め、シャッターを切った。（谷川剛）

2026年 熊本地震

被災地「できることを」

宇城市の「焼肉草野」営業再開

営業を再開した「焼肉草野」の草野信一店主＝8月31日、宇城市

宇土市出身で大相撲の小結義ノ富士関の父親、草野信一さん(55)が宇城市で経営する「焼肉草野」が、2026年熊本地震の被災から再起を果たした。自宅も大きな被害を受けた中、「笑顔のお客さんから元気をもらっている」と前へ歩を進めている。

地震発生後、店舗そのものに損壊はなかったものの、9割ほどの皿や酒瓶、ジョッキなどが割れた。自宅はトイレのタンクやサッシ窓が外れ、鉄骨もむき出しになった。保険会社から「全損」と判定を受け、停電や断水が続いたため、電気が使えた店内で1週間ほど寝泊まりをした。

地震発生の7月28日、義ノ富士関も古屋場所を終えて帰省していた。余震が続くなかで、すぐさま「家とお店を一日も早く片付けよう」と7月末まで汗を流した。

元横綱選手の草野さんは「力には自信があるが、息子は自分より力持ちなので助かった」と感謝する。さらに友人や店のスタッフの助けもあり、地震から2週間たった8月10日に再開。断水の影響で水圧が落ち、いったん休んだ後、14日から営業を本格化させ、週末には多くの予約が入るなど客が戻った。一方、自宅の片付けは半分ほどしか済んでいないという。

帰省の義ノ富士関も片付け

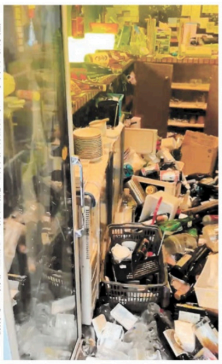

酒瓶などが散乱した、地震発生直後の「焼肉草野」の店内（草野さん提供）

「焼き肉を食べんと元気が出らんよ。被災した常連客が訪れた際にかけてくれた言葉に励まされた」という。「やりがいを感じると同時に使命感も高まった。店に来てくださる方々のためにも頑張る」と気持ちを奮い立たせる。（松田嘉史）

みんなのスポーツ

グラウンドゴルフ

【荒尾市高浜愛好会６月例会】（６月１日）①高橋日出夫②長久寿彦③松永博一④西田安治⑤西田春一⑥北岡卓至

【玉名市梅林・小田愛好会６月例会】（６月１日）▽男子①西山二人②前田北征③野中一男▽女子①村上倉子②志水せい子③吉富フクヨ

【南関町大原愛好会月例会】（６月１日）①野田ちとよ②大里由紀子③平山ケイ子④柳田勉⑤平山敏徳⑥野田健男

【山鹿市鹿校通鹿公クラブ６月例会】（６月１日）①梯厚三郎②池田喜代美③山田式子④柿山勝子⑤竹本英一⑥池田文子

【山鹿市川辺同好会】（６月１日）①瀬口朋徳②坂本貞子③中原洋子④三浦則之⑤松岡千尋⑥徳永澄枝

【山鹿市・鹿本町・川北シニア遊友会６月例会】（６月１日）▽女子①冨田美智子②田中智子③冨田明▽男子①冨田健志②福田憲之③冨田峯令

【きくち仲良し会】（６月１日）▽個人①田崎史晶②元村俊男③笑取英利▽ペア①義義敬・実取英利②佐々木孜子・古薄哲男③川中令子・石田京子

【菊池市泗水町すみよし】（６月１日）▽男子①高木義正②青木国男③片山昌政▽女子①木村すみ子②古谷由美子③石上美寿子

【菊陽町しもばるクラブ６月例会】（６月１日）①松本勝代②中村トシエ③渡辺修一④鎗島道子⑤樫木邦昭⑥南紀代子

【菊陽町上津久礼愛好会月例会】（６月１日）①鎗島幸子②東正敏③下田義男④柚留木茂⑤宮崎守⑥鎗島シズヨ

【阿蘇市永草長寿会】（６月１日）①藤田秀子②高藤辰巳③高藤信男④川藤せい子⑤河瀬みや子

【阿蘇市的石福寿会】（６月１日）①山本勝子②家入肇治③家入キミヨ④山本清澄⑤山本順子

【済々黌37会月例会】（６月１日）①江藤守次②本田武能③中村征士④後藤司⑤布田雄一⑥松平英之

【熊本市帯山６町内ひまわり会６月例会】（６月１日）①田上和親②高橋八千代③安武京子④梶北ケサヤキ⑤牧瀬勝彦⑥山下晴美

【熊本市戸島長寿会６月コンペ】（６月１日）①内山静真②稲田勝男③米満キヨ子④黒木澄人⑤上野隆起

【熊本市広木６月例会】（６月１日）①大沢喜久子②吉抜よし子③田上勝義④水野勝也⑤高場夏美⑥稲岡フミ子

【熊本市榎町愛好会】（６月１日）①森笹茂②吉田基③前田邦興④橋本靖子⑤小野節一⑥藤井幸弥

【熊本市御幸８町内グラルフ会６月例会】（６月１日）▽男子①岩本吉敏②石原良一③西岡力男▽女子①染勝江②橋本祐子③西岡洋子

【熊本市南区協会正保愛好会６月例会】（６月１日）①永田敏子②藤田照子③久保ひとみ④吉永キミヨ⑤藤原ヨチエ⑥藤田勝則

【宇城市三角町手場愛友会】（６月１日）①岩見良城②上田幸男③石川美代子④山口時子⑤楠本一雄⑥石川良一

【宇城市三角町御船シニアクラブ第42回会長杯】（６月１日）①森下則義②五島初子③岡山市子④坂本ミツヨ⑤四倉洋一⑥長崎真美

【宇城市三角町大口】（６月１日）①中山増美②田嶋訓③西山和広④西山孝寿⑤中山八百也⑥平田敏勝

【宇城市三角町古場愛好会】（６月１日）①提孝一②高濱良弘③高濱武夫④高濱辰喜⑤高濱秋利⑥高濱幸子

【宇城市不知火町長崎愛好会白梅杯】（６月１日）①川上雪子②山本司士③藤崎勇④平田幸吉⑤縄田幸春⑥山本由紀子

【宇城市海東中22会第28回傘寿へアマ】（６月１日）①白石幸雄・浜田慶子②福田良徳・佐伯ヒロ子③堂村利徳・夏目なみ江

【宇城市年金同友会６月例会】（６月１日）▽男子①永村泰博②松崎勝義③坂田良夫▽女子①岩越星子②辻暁美③古方厚子④総合優勝　岩越星子

【氷川町新田愛好会６月例会】（６月１日）①井副クニ子②山田美代子③橋本保男④米村和弘⑤木村民子

【氷川町鳥地愛好会６月例会】（６月１日）①森崎崇洋次②谷ケ久保満子③宮川スエ子④有田スマ子⑤池谷栄⑥宮崎三代子

【八代市鏡町芝口愛好会ペア】（６月１日）①吉崎孝・塚本かんち子②冨岡正規・坂井ヒロ子③森永徳幸・塚本和子④塚本太・森永真由美⑤吉永クミ子・冨岡保代⑥宮本裕子・河村ミサエ

【八代市都築愛好会６月例会】（６月１日）①寺井輝子②宮田明興一③宮崎徳二④岡村久男⑤伊藤桂子⑥高浜よし子

【八代市麦島月曜会記録会】（６月１日）①和田敏子②岩田勉③古島務④本田久幸⑤林田和子⑥米田清子

【第537回八代市平山新町愛好会月例会】（６月１日）①宮本幸子②宮田美代子③藤井金次郎④松本秀子⑤宮原貞己⑥本桑要

【天草市第２回浜田製作所杯】（６月１日）①吉川栄子②山口代志子③谷口スマ子④山川雅也⑤中野モモ子⑥寺脇久利

【南関町ＴＯＰＡ】（６月２日）①野田ちとよ②布志木政記③原賀勇③野田健男⑤平山敏徳⑥平山ケイ子

【玉名市豊水愛好会６月例会】（６月２日）①本田峯雄②福島勝義③奥村隆一④寺本進⑤田上義勝⑥田上春記

【菊池市泗水町富の原東区６月例会】（６月２日）①木糠哲也②角田和也③矢野誠雄④松岡妙⑤土屋ミツ子⑥宮川輝子

【熊本市若葉会６月例会】（６月２日）①水野勝也②月岡義昭③田中高義④大坂こう⑤上野みどり⑥月岡義昭

【甲佐市甲友会】（６月２日）▽男子①田上健治②木原高士③井上保行▽女子①緒方三代子②大石絹江③新本明子▽ペア①藤本學・大石絹江②田上健治・藤本加代子③樋口始・本郷祐子

【玉名市横島愛好会月例会】（６月３日）①徳永利之②岩本久美③村上康弘④升田一枝⑤後藤サヨ子⑥宮津文代

【山鹿市鹿校通鹿公クラブ６月例会ペアマッチ】（６月３日）①児玉茂敏・山田武子②竹本英一・柿山静子③島田節子・池田喜代美

【菊池市富の原台区愛好会月例会】（６月３日）①宮崎富子②浦田高徳③村上房子④三好茂昭⑤村上謙信⑥小池恵子

【大津町老連】（６月３日）▽Ａ①米海邦光②松村きよみ③山口義文▽Ｂ①上岡隆規②井野清美③木村文也▽Ｃ①中村一昭②上田スミエ③坂本ヨエ子

【小国町協会下城例会】（６月３日）①穴井康介②北里誠也③川原良弘④伊藤博夫⑤杉野五生⑥飯沼和子

【阿蘇市成川老人連合会】（６月３日）①松岡洋一②山内義幸③山内岩雄④山内つよ子⑤洞田貫スヤ子⑥和田一子

【第２回阿蘇市老連波野支部】（６月３日）①市原新②高日利幸③渡辺満④的井ムツミ⑤荒牧ミツヨ⑥藤井貴美夫

【熊本市帯山７町内愛好会６月第１回例会】（６月３日）①花岡幹宣②東正光、今藤信治④丸山栄子⑤末水茂成⑥本田節雄

【熊本市飛田すこやか会第207回月例会】（６月３日）①吉田誠一②坂本公雄③山内和子④山内正治⑤加来重文⑥中山誠一

【第70回熊本市右神山公園愛護会杯】（６月３日）①岡山毅②永友三好③村岡恵子④大井秀則⑤村岡東洋治⑥日高伸一

【御船町増見鶴老人会】（６月３日）①本田幸子②本田照美③本田純④本田勝廣⑤倉岡剛一

【嘉島町緑友会第647回】（６月３日）▽男子①水井健②大川末次③米満勉▽女子①本田孝子②佐藤サチ子③大田シズ子▽ペア①米満勉・村上哲則②佐藤安徳・大田シズ子③永井健・大貝郁代

【宇土市協会宇土支部第434回くましん杯】（６月３日）▽男子①福原健二②興津初男③沼田保則▽女子①北川勝子②田中カツヨ③渡邊操

【宇土市協会轟支部第８回畑中杯】（６月３日）①後藤實②田口敏二③後藤禮子④緒方純一⑤長野誠也⑥柴崎保津

【宇城市不知火友の会】（６月３日）①木下祐子②小柳裕③西本二人④村崎絹子⑤植木虎男⑥武田正

【第19回氷川町郵便局長杯】（６月３日）▽赤コース①吉井研一②吉岡義孝③小林春子▽青同心林田弘美②中村誠子③宮竹文子▽黄同①本田博文②川田博文③白丸隆徳

【八代市鏡町芝口不老会大野温泉】（６月３日）①吉崎孝②塚本和子③坂井ヒロ子④松永礼子⑤坂井欣一⑥赤水クミ子

【ハイイーグルス６月記録会】（６月３日）①後藤利光②桐原弘子③谷岡弘子④城下厚⑤坂口みつ子⑥柏原昭和

【八代市麦島友愛水曜会記録会】（６月３日）①森山武②岩田勉③栗原千代子④松本利治⑤早川秋雄⑥石田和喜

【みなまた健康友の会会長杯】（６月３日）①大森茂喜②山本文夫③宮本彌生④道崎直蔵⑤辻光男⑥吉海信行

【水俣市エコクラブ６月例会】（６月３日）▽男子①川元秀明②畑中道夫③山ノ口道夫▽女子①佐藤弥寿子②岩崎文子③倉本純子

【上天草市龍ケ岳町愛好会月例会】（６月３日）①松本数徳②森本百合子③大窪直④武森清⑤田口光雄⑥岩本澄久

【天草市協会第14回天草地域森林組合杯】（６月３日）①若松繁②浦田忠友③山川光夫④池田司⑤両本多美子⑥松下トシ子

【苓北町ＫＤＤ友の会】（６月３日）▽男子①吉村光彦②吉田邦雄③荒木忠▽女子①高橋美知子②田中美津子③吉村由紀子

【熊本市植本町清水よつば会月例会】（６月４日）①椎野寛昭②鍬田保③井村正利④井村誠⑤畠山律子⑥中園輝吉

【八代市協会鏡支部男友ペア６月】（６月４日）①横本幸子・緒方キヨ子②坂本義春・坂本貴美子③高橋健三郎・岡本トモ子④菅野同・中村チズ子⑤勇政治・入田美津子⑥貫久正之・津志田厚子

【玉名市天水町愛好会６月定例】（６月５日）▽男子①小山良一②尾崎孝徳③小田芳寛▽女子①坂本弘美②前本純子③早田良子

【熊本日日新聞玉東販売センター杯】（６月５日）①田尻忠男②春口朗③田尻義廣④小柳キヌ子⑤境新一⑥小柳信子

【南関町金曜会月例会】（６月５日）①岡本明子②西田英夫③武田長太④稗島美智子⑤猿渡哲也⑥本田弘樹

【山鹿市菊鹿町米原月例会】（６月５日）①萩尾浩吉②東一広③米岡吉春④高木文子⑤高木謙二⑥香山敬一

【山鹿市年金友の会定例】（６月５日）①片山孝②平川公司③鄰隆章④平田友男⑤新鄰龍典⑥丸尾和行

【菊池市菊鹿ボウル曜会】（６月５日）①田中登士輔②後藤博己③野中征子④奈田クニ子⑤出口政子⑥野中広之

【菊池市七城町甲佐町青会】（６月５日）①諸野昭子②藤本博子③大野裕夫④五丁房子⑤池田博之⑥木下クニ子

【菊池市協会七城支部記録】（６月５日）①広松正昭②米岡睦雄③酒井マサヨ④原田明吉⑤長尾寛⑥牧誠也

【合志市若原愛好会】（６月５日）▽男子①平山健二郎②寺野啓一③佐藤正和▽女子①磯脇ちづえ②青藤美和③中福島かず子

【大津町第７回阿梨花杯】（６月５日）▽赤①藤本昭一②植村学③池田裕治▽青①米海邦光②岩下鶴美③松田ハナ子

【菊陽町下津久礼愛好会６月例会】（６月５日）①西村光敏②田村恭一③林進④田村直美⑤松尾タツ子⑥磯田英子

【阿蘇市黒川協会春季阿蘇温泉病院杯】（６月５日）◇赤組▽男子①居石雅治②中川竹久③末藤惟春▽女子①市原サヨ子②小野文代③長浜佐代子◇青組▽男子①坂田千秋②赤星恵③宮本和誠▽女子①岩本玲子②渡辺子カ子③安藤一恵▽総合優勝　坂田千秋

【阿蘇市波野遊中会６月】（６月５日）①上村洋子②市原新③荒牧ミツヨ④市原幸子⑤市原アヤメ⑥高宮信一

【熊本市坂の下６月例会】（６月５日）①坂本親弘②植田直③畑敏美④坂本律子⑤坂田伸一⑥坂本信子

【熊本市城西校区五郎ケ池公園なかよしクラブ】（６月５日）①岩田勇②石井喜代美③平井猛二郎④早川幸二⑤山下幸代⑥森永英子

【第10回熊本市城南総合ＳＣ杯】（６月５日）▽男子①緒方久紀②堀坂博治③山本勝利▽女子①小山昭子②後藤光子③山本菊枝

【第184回グリーンパル甲佐杯】（６月５日）▽男子①下田昭治②坂田辰秋③大石誼二▽女子①伊藤美知子②園村初子③西坂静子

【宇土市緑川地区協会第１回ムラタ杯】（６月５日）▽男子①長溝鉄夫②宮田嗣友③椛塚千秋▽女子①岩下あや子②村田洋子③中島久美

【宇土市花園地区協会第21回熊日宇土販売センター杯】（６月５日）▽男子①山口弘已②今村邦雄③山口博示▽女子①北山まず子②那須富枝③東フミエ

【美里町協会第20回リハ病院杯】（６月５日）▽男子①村上光義②前田憲宏③藤本道則▽女子①酒井茂美②楠元次子③小田あけみ

【八代市松夢同好会６月例会】（６月５日）①森内幸一郎②野上勝子③髙永茂④村松繁一④竹下光男⑥嶋田清信

【芦北町田浦１・２地区老人クラブ明老会６月定例会】（６月５日）①中原正行②串山奉文③鬼塚政広④満田テルヲ子⑤浦幸義⑥岡田勝義

【長洲町清源寺グラウンドゴルフ会例会】（６月６日）①宮本義直②村上寿美子③楠田聖子④山根秀雄⑤清田茂男⑥宮本秀子

【玉名市松木なかよし会６月例会】（６月６日）▽男子①高橋正敏②松尾孝幸③高尾弘道▽女子①山内ツルエ②松尾滋子③有永美千代

【玉名市山田藤寿会愛好会６月例会】（６月６日）①井上真由美②竹内朝義③寺本育夫④井上昭一⑤吉村弘⑥池田政信

【山鹿男の料理ＯＢと同好会例会】（６月６日）①牛島基二②平山輝道③片山憲政④藤本雅弘⑤藤本文代⑥徳永邦雄

【山鹿市三玉西愛好会６月例会】（６月６日）①木庭照②鹿子木幸子③石渕允久④松尾護⑤松尾妙子⑥堀野啓介

【山鹿市菊鹿町城北地区６月例会】（６月６日）①佐藤圓徳②吉里眞美代③坂本一敏④平井哲雄⑤沢田耕治⑥松本君子

【山鹿市東原協会６月例会】（６月６日）①飯川栄子②中山勇記③野口隆博④緒方正和⑤高水開潤⑥堀隆章

【山鹿市福田校区愛好会第1484回】（６月６日）①津留誉男②津留信洋利③古荘悟④大島武光⑤牛嶋政子⑥渡邊清二

【菊池市泗水町富愛好会夏期】（６月６日）①縷久子②徳永良和③梁池元房④梁池博司⑤松永縫子⑥嶋津信子

【菊池市泗水町住吉さくら会定例会】（６月６日）①古谷善幸②提公代③高木義正④上田直行⑤新堀孝⑥高木文子

【菊池市泗水町上高江・福本２区交流会】（６月６日）①齊藤訓子②金森光男③黒木公一郎④鎌田紀夫⑤黒木マルチ⑥山代カシ子

【菊池市七城町蘇崎愛好会】（６月６日）①徳永キクヨ②緒方宜沖③大山巌④長尾三郎⑤古田豊紀⑥前田一

【菊池市土曜会第681回】（６月６日）▽個人①元村俊男②古薄哲男③村上寛吉▽ペア①鷲義敬・宮崎憲二②元村俊男・実取英利③佐々木孜子・光永明徳

【菊池ふれあい】（６月６日）▽男子①高宗澄男②高見宣二③茂田一孝▽女子①衛藤栄子②佐々タカ子③田中秀子

【大津町平川さくらクラブ例会】（６月６日）①古庄富美子②矢野ヒロ子③古庄タツ子④太田黒チズ子⑤古庄サチコ⑥矢野輝代

【大津町岩坂寿クラブ６月】（６月６日）①松村きよみ②光永清子③甲斐金二郎④坂本石身⑤松村精夫⑥坂本よえ子

【菊陽町沖野老人クラブ月例会】（６月６日）①安部光永②井川エイ子③相田妙子④松永功⑤松永ハルミ⑥里平信子

【菊陽町なかよし公園愛好会６月例会】（６月６日）①上田敬夫②内村正秋③笹井美代子④上田ハルエ⑤上田晴幸⑥鎌田千加子

© Kumamotonichinichi shimbun All Rights Reserved.

（第3種郵便物認可）　熊本日日新聞　令和8年(2026年)9月7日　月曜日　12

地域報道本部・教育班
kyouiku@kumanichi.co.jp
TEL:096-361-3151 FAX:096-366-4012

教育 | Education |

毎週月曜日 掲載

他県の先生 被災校の再開後押し

「学校支援チーム」設置広がる

2026年 熊本地震

災害時に休校や避難所となっている学校に教職員を派遣し、授業再開に向けた準備や児童生徒の心のケアをサポートする「学校支援チーム」を設置する動きが、各地の教育委員会で広がっている。実際の派遣に備え、研修にも注力。2026年熊本地震の被災地にもチームが入り、同じ先生ならではの目線で支援している。

被災した宇城市の不知火中で作業する、兵庫県の支援チーム「EARTH」の服部征司教諭（左）らメンバー＝8月18日

8月中旬、宇城市の不知火中。地震で水道管が壊れ一時水浸しになった教室で、兵庫県の支援チーム「EARTH（アース）」のメンバーが清掃していた。机や椅子を、生徒が触れるであろうパイプ部分も含め丁寧に拭き、掲示物を貼り直した。

藤本麻衣教諭(46)は「おかげで生徒たちを迎える環境が整いそう」と顔をほころばせた。活動した神戸市立小の服部征司教諭(36)は「通常の学校生活が、先生や生徒にとって一番の心のケアになる」と話した。

アースは、支援チームの先駆けだ。1995年の阪神大震災を機に2000年に発足。11年の東日本大震災、18年の西日本豪雨や北海道地震など多くの災害でサポートしてきた。アースに助けられた経験などが基になって各地に広がり、現在は他に13都道府県にある。

派遣に備え教職員は研さんを積む。福島県教委は昨年11月、24年の能登半島地震で活動した日本赤十字社福島県支部の野崎康譲さん(43)を招き、東日本大震災・原子力災害伝承館（福島県双葉町）で研修を実施した。

「何げない会話やあいさつだけでもいい。無理に話を聞き出そうとしないこと」。野崎さんは被災した子どもと接し方、心のケアについて解説。参加者に、2人一組で先生役と子ども役に分かれてケアを試してもらい「正面より横に座った方が話しやすい気持ちになる」などと助言した。

能登地震で支援チームに助けられた石川県では、今年10月にチームを結成する予定で準備を進めている。6月には関心を持つ教諭ら約100人を前に、被災地・輪島市の小川正教育長(70)が講演し「ありがたかったのは、現場の声に耳を傾けてくれる（チームの）先生たちだった」と振り返った。県教委の担当者は、車1台で被災地に向かう3～4人を1チームとして、4日ずつ派遣する方針などを説明。「50代の女性教諭は『次は自分が助ける立場になりたい』と語った。

チーム入設置を検討する教委からは「余剰人員がいない」といった人手確保を課題とする意見も聞かれた。アースの場合、県教委の担当者が被災地側と調整しながら、まず先遣隊を派遣、情報収集し、事前に登録している教職員から希望を募り、勤務する学校と時期を調整しながら選定する。同じ学校で重ならないようにし、勤務先の負担を極力減らしている。

兵庫県立大の阪本真由美教授（防災教育）は「送りっぱなしの学校の管理職の理解が重要になる」と指摘する。「学校再開によって子どもたちは周囲の状況を確認でき、安心感につながる。早期に再開できるよう、派遣される先生たちは研修などを通じてノウハウを学んでほしい」と話した。

不知火中で、藤本麻衣教諭（右）と言葉を交わしながら作業を進める兵庫県の支援チーム「EARTH」のメンバー＝8月18日

福島県教委が開いた学校支援チームの派遣に備えた研修＝2025年11月、双葉町

子どもや教員 心のケアも担う

進む相互支援 国もサポート

大規模災害時に被災した学校に教職員を派遣し授業再開をサポートする「学校支援チーム」について、秋田、愛知、高知など8県が本年度に設置を予定していることが、各教育委員会への取材で分かった。宮城や兵庫など14都道府県は既にあり、富山、静岡両県は来年度の予定。他の23県は「検討中」とした。

熊本県教委によると、7月の2026年熊本地震を受け、熊本を含め東京、兵庫など9都府県のチームが被災地で校舎の清掃などを支援。24年の能登半島地震でも各地のチームが石川県内の被災校で活動し、早期再開につながった。災害に備え、国は設置を後押ししており、教職員による相互支援体制の構築が進みそうだ。

※各教育委員会への取材に基づく

都道府県の学校支援チームの設置状況

設置済み：北海道、岩手、宮城、福島、茨城、千葉、東京、三重、滋賀、京都、大阪、兵庫、岡山、熊本

設置予定：【2026年度】秋田、山形、石川、福井、愛知、香川、愛媛、高知　【27年度】富山、静岡

文部科学省によると、支援チームは都道府県や政令指定都市の自主的な判断で設置し、派遣候補となる教職員はあらかじめ災害時の学校運営や児童生徒の心のケアなどに関する研修を受ける。被災校に1チーム3～5人で、3～5日ずつ派遣されるケースが多い。

都道府県教委に設置状況や予定があるかどうかを取材。本年度に設置予定としたのは他に山形、石川、愛媛などで、設置済みは三重、京都など。石川の担当者は「能登地震で支援を受け、ありがたみを実感した。災害が起きた時は恩を返したい」と話し、愛媛は「児童生徒の心のよりどころになる学校の迅速な復旧に資する。有意義な活動だ」とした。

20政令市にも同様に尋ねた結果、北九州市が本年度に設置予定とし、熊本と名古屋など8市が検討中という。設置予定はないとしたのは11市で「県が設置したチームに既に参加」「その都度対応する」といった理由を挙げた。

文科省は24年12月、各教委に出した通知で「子どもたちの学びを速やかに確保するには、教委同士の相互支援で人員・ノウハウ不足をかしでも解消する必要がある」とし、チーム設置を積極的に検討するよう要請。財政支援、活動例やノウハウをまとめた手引作成などに取り組んでいる。

ズーム

学校支援チーム　それぞれの都道府県だけでは対応できない大規模災害が起きた際、被災した学校に他の自治体から派遣される教職員らのチーム。学校再開に向けた環境整備などをサポートする。1995年の阪神大震災の経験と教訓から、兵庫県教育委員会が2000年に立ち上げた「震災・学校支援チームEARTH（アース）」が始まり。その後、アースの支援を受けた被災地の自治体を中心に、チーム設置が広がった。

短信

◇フレンズ親の会　12日午後1時半～4時半、熊本市中央区の市民活動支援センターあいぽーとで。子どもの不登校に悩む保護者らが思いを語り合う。参加費は1家族500円。登校拒否・不登校に学ぶフレンズネットワークくまもと☎096(345)8847。

科学 | Science |

毎週月曜日 掲載

地域報道本部 生活班
kurashi@kumanichi.co.jp
TEL:096-361-3151 FAX:096-366-4012

核ごみ処分 安全性模索

NUMOなど 小型化で効率アップも期待

原発の利用で発生する高レベル放射性廃棄物（核のごみ）は、最終的に地下300㍍より深い岩盤に埋める地層処分で人々の生活環境から数万年以上隔離する計画になっている。最終処分場をどこに造るかにまず関心が向くが、安全で状況に適した処分のための技術開発も重要な課題だ。技術面の検討はどこまで進んでいるのか、事業を担う原子力発電環境整備機構（NUMO）などを取材した。

NUMOが「横置き・PEM方式」として研究しているPEM容器の模型。右から順に、従来型、小型軽量化した改良型、オーバーパックに銅コーティングを施した最新型。左端の人形は身長180㌢の想定

※NUMOの資料を基に作成

埋設法の概要はこうだ。使用済み核燃料の再処理で出る廃液を固めた「ガラス固化体」を、金属製容器（オーバーパック）に封入し、周りを粘土の「緩衝材」で覆う。地下水との接触を防ぎ、放射性物質の溶出を抑えるためだ。こうした人工的な対策を「人工バリアー」と呼び、「天然バリアー」である岩盤に埋め、多層で閉じ込める。

埋める方向の検討として、縦と横の2種類が検討されている。研究が先行したのは、地下坑道に縦穴を設け、そこで緩衝材のブロックを重ねる工事を行う「縦置き・ブロック方式」。

近年は、地上で炭素鋼製の「PEM容器」内に人工バリアーを一体化させたものを水平坑道内に埋める「横置き・PEM方式」の改良が進んできた。同方式は地下での緩衝材の施工が不要で、廃棄物の容量が倍増。ただ従来型は約37㌧の重量物となり、搬送や設置作業の安全と効率をどう確保するかが課題だった。

そこで材料に関する新しい知見を反映してPEMの設計を見直し、オーバーパックに使う炭素鋼の強度を高めるなどして厚さを薄くした改良型を2025年に公表。安全機能は維持した上で小型化し、重さを従来の3分の1の約12㌧に減らせる見通しが立ったという。32年度までに実際のサイズでの実証を目指す。

17年にカナダの機関と共同研究を始めた別の技術も開発が進む。炭素鋼オーバーパックの表面を厚さ3㍉の銅で覆う「銅コーティング」。銅は酸素がなかなか通りにくいので腐食しにくい。炭素鋼をより薄くして、PEMをさらに小型化できる可能性があるという。

NUMOは「そうすれば搬送や設置用の機械も小型になり、地下施設の面積の縮小も期待できる」と説明。結果的に掘削土の量も減り、地上施設の面積の大半を占める工業団地の削減にも効果があるとしている。

日本は岩石の硬軟など地質構造が多様だが、処分地が未定のため、埋める岩盤の性質が決まっていない。鈴木覚・技術部門学技術グループマネジャーは「安全性確保が何より大事なので、複数の技術的選択肢を用意し、その地点に最適な方法で柔軟に対応できるよう準備していく」と話す。

地下環境での研究も進行中だ。日本原子力研究開発機構（原子力機構）は、幌延深地層研究センター（北海道幌延町）の地下350㍍の坑道で、従来型のPEMを模擬したものを遠隔操作で扱う試験を実施し「設置から回収まで、操業技術の実現性の見通しを得ることができた」とする。

500㍍の坑道の掘削も昨年完了。350㍍より地圧が高く、岩石や地下水の状況も異なる。原子力機構は「幅広い地質環境で処分技術を実証したい」としている。（共同＝藤井康正）

科学する人

生きた文化 伝え方に苦労

国立アイヌ民族博物館研究員のシン・ウォンジさん㊦

復元されたチセ（家屋）を説明するシン・ウォンジさん

韓国の大学から北海道大学院へ進学したシンさん。山が好きで地質と関心を持ち、韓国では環境科学を学んだ。転機になったのは、3年生での福岡大への交換留学。野外実習の充実ぶりと、韓国にはない日本特有の地質に引き込まれた。

大学院では、海側のプレートが大陸プレートの下へと進む「沈み込み帯」でつくられた変成岩を研究テーマにした。北海道を選んだのは「雪が降らない故郷の釜山とは違う環境で生活してみたかった」という気持ちから。

札幌に住んだ最初の年、一晩で50㌢を超える雪が降り「それまで一生分以上の雪を見た」と驚いた。北海道の暮らしが気に入り、公募していた国立アイヌ民族博物館に応募。アイヌ文化と向き合うと、岩石相手にしてきたこれまでとは異なる世界が待っていた。

当事者がいる生きた文化が研究対象になった。館内には、1903年に大阪で開催された内国勧業博覧会のパビリオンで、アイヌを含む人々を生きたまま展示した記録がある。「暮らしの様子を韓国語に訳す際、博覧会では明鮮人も展示された歴史があり、人を見せ物のように扱った歴史をどう伝えるかも考えさせられた。

「論文に使う単語の選び方、研究をする際の倫理を意識するようになった」と話す。岩石だけを相手にするのとは違った苦労に戸惑いながらも奮戦中だ。

© Kumamotonichinichi shimbun All Rights Reserved.

猛暑片付け 汗のち元気に

熊日記者 宇城市でボランティア体験

無理せず 息の長い活動を

2026年 熊本地震

タオルは汗でぐっしょりとぬれて、顔を拭いているのか、ぬらしているのかからないほどだった。ガラスにひびが入った縦2メートル横1メートルの窓はずっしりと重く、2人がかりでやっと運び出せた。2026年熊本地震で最大震度7を記録した宇城市。熊本日日新聞の新人、大島崇人記者(24)が炎天下で被災家屋の片付けのボランティアに参加した。

2日午前9時。宇城市松橋町の県博物館ネットワークセンターには100人以上のボランティアが待機していた。5人1班を組み、依頼者の重田恵子さん(73)宅に向かった。

重田さん宅はかが傾き、壁に隙間ができていた。玄関には「危険」と書かれた応急危険度判定の赤い紙。呼び鈴を鳴らすと、重田さんは裏口から現れた。「家がゆがみ、玄関の扉はびくともしない。依頼に沿って、棚の障子、窓など処分する家財を搬出する。開始早々、班員の額には汗が流れ出た」。この日、宇城市の最高気温は36・1度を記録した。窓を運び出そうとしてふらついた記者に「2人で運びましょう。安全だし、効率的です」と声をかけてくれたのは、神縄県官野湯市の自営業吉岡千絵さん(47)。11年の東日本大震災をきっかけに全国の被災地へ足を運んでいるというボランティアのベテランだ。今回も「熊本に行けば何か支援ができるはず。じっとしていると気持ちが落ち着かない」と動き出したという。

運び出した窓をガラスとアルミサッシに分別。吉岡さんのアドバイスを受け、土のう袋をかぶせてハンマーでガラスを割った。

「これも処分してください」。涙ぐむ重田さんの手には細長いバッグが握られていた。20年前にたくなった夫が愛用していたという釣りざおが入っていた。「大切にしていたものがこんなに簡単に壊れて、寂しいねえ」

照り付ける日差しに班員たちの言葉数も減った。ふと、割れたガラスに映った自分を見て驚いた。思ったよりも疲れた顔だ。重田さんが「無理はしないで」と何度も声をかける理由がわかった。こんな顔で作業をしていたら、重田さんも落ち着かないだろう。いったん休憩し、昼食を取りながら午後の作業について話し合うことにした。

重田さんも交えて雑談するうちに全員の顔に気力が戻った。休憩中、愛知県着南市から参加した漁師の杉浦永さん(27)が「水風呂に入りたい…」とつぶやいた。8月31日から友人と一緒にボランティアに参加。この日は1人で参加したという。「漁で鍛えぬいては慣れているが、それでも連日の活動で疲労がたまっているみたいだ」と苦笑いした。

午後3時。搬出先の災害ごみの仮置き場から班員が戻り、片付け作業が完了した。土のう袋30枚に、瓦やガラスを詰めた。処分した窓や障子は10枚以上。その他、シンクやコンクリートブロックを運び出した。重田さんは「気晴らしに散歩するようになったけど、帰ってきて横倒しのシンクなんかを見て落ち込んでいからやってみようかな」と前向きな言葉を口にした。

「ボランティアは被災者のためでもあるけれど、自分のためでもある。『助けたい、力になりたい、という焦りがあった。活動後はすっきりする。『元気をもらったのは、こちら側』。センターまでの帰りの車内、班員たちの表情は晴れていた。夏休みも終わり、被災地からは『ボランティアが減っていくのではないか』との不安の声も聞こえる。息の長い活動が必要だと感じた。

ボランティア参加者と協力して倒壊したブロックを運び出す大島崇人記者(左端)=2日、宇城市松橋町(厚大祐)

参加へ事前登録と保険加入も

2026年熊本地震で被災した熊本、八代、宇土、宇城、美里、御船、益城、甲佐、氷川の9市町が、災害ボランティアセンター(災害VC)を開設して参加を募っている。

参加には熊本県社会福祉協議会のウェブサイトで事前に氏名や連絡先などを登録する必要がある。活動時(災害VC)の事故やけがに備えて県社協は「ボランティア活動保険(350~500円、補償期間は年度内)への加入を呼びかけている。

県社協での事前登録後、活動する日程を決めて各市町の災害VCのウェブサイトや交流サイト(SNS)から申し込む。当日は指定された時間と場所に集合し、活動の説明を受けて被災者宅の片付けやがれきの搬出などに出向く。

事前登録やボランティア活動保険の申請、各災害VCの活動状況は、県社協の災害ボランティア情報(https://www.fukushi-kumamoto.or.jp/kvc/)から確認できる。問合せは県社協☎096(324)5454。(堀江利雅)

災害ボランティアの服装や装備の一例
(内閣府などによる)

- 長袖・長ズボン けが防止のため
- 運動靴か長靴
- 軍手やゴム手袋
- 帽子・ヘルメット
- マスク 防じんのものなど
- タオルと活動後の着替え
- 雨具 上下分かれたものが動きやすい
- 食べ物・飲み物 昼食は各自で用意。こまめな水分と塩分の補給を

東北や関東甲信 線状降水帯恐れ

台風や前線で大雨

台風24号や秋雨前線の影響で、日本列島は6日、関東を中心に大雨が降った。前線の活動が活発な状況は続き、東北や関東甲信、東海で線状降水帯が発生する恐れがある。7日は山形新幹線が福島・新庄間で終日運転を取りやめるなど鉄道にも影響。関東などの複数の自治体は臨時休校の対応を取る。降雨は10日ごろに見込み。台風周辺の暖かく湿った空気が流入して前線の活動が活発になり、大気の状態が非常に不安定となる。台風24号は北寄りに進み、熱帯低気圧となって西日本へ近づく可能性がある。

台風24号は6日午後9時現在、南大東島の西を時速10キロで北東に進んだ。中心気圧は990ヘクトパスカル、中心付近の最大風速は18メートル、最大瞬間風速は25メートル。

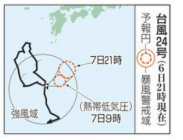

ケーキ店火災 3人死亡

岐阜 通報「刺された」殺人か

5日午後9時ごろ、岐阜県本巣市宗慶のケーキ店「さんらいず」から出火し、焼け跡から男女計2人の遺体が見つかった。他に3人が病院に搬送され、うち男性1人の死亡が確認された。県警によると、出火当時、1人が刺されたと、ガソリンがまかれ、火事になっているとの通報があった。焼け跡を現場検証し、殺人と現住建造物等放火の疑いで捜査している。

搬送後に死亡したのは岐阜県瑞穂市、葬祭業林賢至さん(79)で、捜査関係者によると、現場にいて無事だった人の証言などから、事件に関与した可能性があるとみている。県警は6日、自宅を家宅捜索した。

司法解剖の結果、遺体で見つかった男性は腹部を刺されたことによる失血死、女性は急性一酸化炭素中毒死だった。出火当時は閉店後で、店主の女性(66)と知人10人の集まりが開かれていた。2遺体の身元は連絡が取れていない知人とみられる。他に搬送されたのは店主と男性(65)。

建物は2階建ての店舗兼住宅で、約300平方メートルを焼いた。屋根の一部は焼け落ちて骨組みが見えており、2階の窓が割れていた。6日の現場検証では、ヘルメットをかぶった警察官が店の入り口付近や2階の焼けた部分を外から調べていた。

店のホームページによると、2026年で開店から20年。店内には飲食スペースもある。

現場は樽見鉄道北方真桑駅から南に1・2キロの住宅や田畑が広がる地域。

火災があったケーキ店「さんらいず」前に集まる警察官ら=6日午前9時36分、岐阜県本巣市

事件・事故

■夫運転致傷の疑いで

女逮捕 熊本南署は6日、自動車運転処罰法違反(過失致傷)の疑いで、熊本市北区御船町2丁目、自称無職、境内綾乃容疑者(27)を現行犯逮捕。逮捕容疑は、熊本市南区近見8丁目の国道57号で乗用車を運転中、赤信号で停車していた同市の男性(38)の軽乗用車に追突し、負傷させた疑い。男性は首や背中の痛みを訴え、搬送された。署によると、容疑者の呼気から酒気帯び運転の基準値の5倍を超えるアルコールを検知した。飲酒運転の疑いでも調べる。

海に飛び込み溺れ 2人救助 1人不明

福岡 6日午後4時50分ごろ、福岡県岡垣町で「防波堤から飛び込んでいた3人が溺れている」と地元消防から第7管区海上保安本部(北九州)に通報があった。若松海上保安部などによると、10代の男子大学生が行方不明となり、巡視艇などが捜索した。他の男性2人は、近くにいたサーファーに救助されており命に別条はない。

男性らは知人とバーベキューをしに訪れていた。5人ほどが海に飛び込んでいた。

福岡管区気象台によると、現場周辺には強風と波浪注意報が出ていた。

市長選開票 大雨で延期

熱海市 静岡県熱海市選挙管理委員会は6日、同日予定されていた熱海市長選の開票を7日に延期すると明らかにした。6日夜に警報級の大雨が予想されるため、午後8時までの予定だった投票は、2時間繰り上げて午後6時に締め切った。

市によると、午後6時時点で市内全域に高齢者等避難を出した。

「もしも」と「いつも」に安心を。
協会けんぽ
協会けんぽ(全国健康保険協会)は、約4,000万人が加入する日本最大の健康保険を運営する公法人です。
問い合わせ先 全国健康保険協会 熊本支部
〒860-8502 熊本県熊本市中央区辛島町5-1 日本生命熊本ビル10階 電話 096-240-1030
iOS けんぽアプリダウンロードはこちら
Android
詳しくは特設サイトへ
協会けんぽ しんぽ
特設サイト

© Kumamotonichinichi shimbun All Rights Reserved.